

第三部分 规划说明书

目 录

第一章 规划概况	2	第五章 普通高级中学与职业高级中学布局规划	61
一、规划背景	2	一、普通高级中学与职业高级中学现状分析	61
二、规划范围	2	二、普通高级中学与职业高级中学布局规划	62
三、规划期限	2	第六章 幼儿园布局规划	63
第二章 规划依据、目标与原则	2	一、幼儿园现状分析	63
一、规划依据	2	二、幼儿园布局规划	66
二、相关政策要求	3	第七章 民办学校布局规划	69
三、编制目标	6	一、民办教育现状分析	69
四、编制原则	6	二、民办教育发展目标	70
五、建设标准	7	三、民办学校规划原则	70
第三章 相关基本情况分析	10	四、民办学校选址原则	70
一、安化县行政区划调整	10	五、民办学校规划布局	70
二、县域户籍总人口与学生数分析	12	第八章 规划实施步骤及措施	71
第四章 九年义务教育初中小学布局规划	18	一、规划实施步骤	71
一、县域初中小学调查情况	18	二、近期（2017—2020年）学校建设重点	71
二、初中小学规划策略	34	三、规划实施措施	75
三、城区义务教育初中小学布局规划	34		
四、农村义务教育初中小学布局规划	37		
五、中小学布局与上位规划衔接情况	55		

第一章 规划概况

一、规划背景

随着安化县城区的扩大，人口的增加，城市建设配套水平要求越来越高，中小学学校教育配套是重要的一方面。

目前安化县教育规划体系还不够完善，安化县教育局为了更有效地指导中小学规划建设，为服务县城扩大、行政区划调整、初升高教育改革、整合教育资源，进一步强化城乡统筹，决定编制《湖南省安化县中小学布局专项规划（2017—2030）》，解决城市扩容提质、入住人口的大量增加、义务教育资源依然紧缺、学校布局不合理、各类教育配套不完整、部分区域学生入学难等问题，同时实现中小学教育资源县域全覆盖。

本规划为城市规划的公共设施配套提供科学依据，对改善安化县县城中小学校办学条件、新扩建学校、规划建设管理提供重要的指导作用。经过近一个多月的资料收集、调查分析和现场踏勘，编制城乡一体的《湖南省安化县中小学布局专项规划（2017—2030）》。

二、规划范围

本次规划范围为县域全部，总面积 4950 平方公里，涉及县域内 18 个镇和 5 个乡。分为城区和农村两部分，其中：

城区，面积约为 65 平方公里，为未来城市集中建设发展区，主要涉及东坪镇的黄沙坪居委会、黄合居委会、资江居委会、民主居委会、建设居委会、唐市居委会、东西居委会和酉州居委会 8 个居委会，青山园村、城西村、吴合新村、泥埠桥村、烟竹村、槎溪村、杨林村、岩坡新村、马渡村、伊溪村、木子村（含木子林场）、大园村、城南村、玉溪村、中砥村（含中砥林场）、仙缸村、辰山村 17 个行政村；田庄乡的茶酉村、茅园村、永平村 3 个行政村。

农村地区，中心城区以外区域，主要涉及包括东坪镇、清塘铺镇、梅城镇、仙溪镇、大福镇、长塘镇、羊角塘镇、冷市镇、小淹镇、江南镇、柘溪镇、马路口镇、奎溪镇、烟溪镇、渠江镇、平口镇、乐安镇、滔溪镇、高明乡、龙塘乡、田庄乡、南金乡、古楼乡等，面积为 4885 平方公里。

三、规划期限

近期：2017 年~2020 年

远期：2021 年~2030 年

第二章 规划依据、目标与原则

一、规划依据

（一）相关法律法规

- 1、《中华人民共和国城乡规划法》（2015 修正）
- 2、《城市规划编制办法》
- 3、《城市用地分类及规划建设用地标准》GB50137—2011
- 4、《中华人民共和国义务教育法》（2015 年 4 月 24 日修订）
- 5、《湖南省实施〈中华人民共和国义务教育法〉办法》
- 6、《湖南省义务教育学校办学标准》湘教发〔2016〕4 号
- 7、《湖南省小学教学点办学标准（试行）》（湘教发〔2012〕14 号）
- 8、《湖南省中小学校幼儿园规划建设条例》（2016）
- 9、《安化县城镇规划管理技术规定》（2016 修订）
- 10、《中小学校建筑设计规范》GBJ 99—86
- 11、国家及地方其它法规规定

（二）相关政策文件

- 1、《国务院关于统筹推进县域内城乡义务教育一体化改革发展的若干意见》国发[2016]40 号
- 2、《国家中长期教育改革和发展规划纲要（2010-2020 年）》
- 3、《湖南省建设教育强省规划纲要（2010-2020 年）》
- 4、《安化县教育和体育局两年行动计划（2017-2018 年）》

（三）相关规划

- 1、《国家教育事业发展的第十三个五年规划》
- 2、《湖南省建设教育强省“十三五”规划》
- 3、《安化县国民经济和社会发展第十三个五年规划纲要》
- 4、《湖南省安化县县城总体规划（2016-2030）》
- 5、《安化县土地利用总体规划（2006-2020）（2016 年修订）》及各乡镇土地利用总体规划

划

- 6、《湖南省安化县“十三五环境保护规划”》
- 7、乡镇总体规划或控制性详细规划（已编或在编规划）
- 《安化县平口镇总体规划（2015-2030年）》
- 《安化县马路镇总体规划（2015-2030年）》
- 《安化县滔溪镇总体规划（2015-2030年）》
- 《安化县奎溪镇总体规划（2015-2030年）》
- 《安化县小淹镇总体规划（2015-2030年）》
- 《安化县冷市镇总体规划（2015-2030年）》
- 《安化县长塘镇总体规划（2016-2035年）》（正在编制）
- 《安化县江南镇总体规划（2015-2030年）》
- 《安化县梅城镇总体规划（2016-2030年）》（正在编制）
- 《安化县高明乡集镇规划（2015-2030年）》
- 《安化县龙塘乡集镇规划（2015-2030年）》
- 《安化县南金乡集镇规划（2015-2030年）》
- 《安化县古楼乡集镇规划（2015-2030年）》
- 《安化县田庄乡集镇规划（2015-2030年）》
- 《安化县渠江镇镇区规划（2015-2030年）》
- 《安化县烟溪镇镇区规划（2015-2030年）》
- 《安化县柘溪镇镇区规划（2017-2030年）》（正在编制）
- 《安化县乐安镇镇区控制性详细规划（2013-2020年）》
- 《安化县仙溪镇镇区控制性详细规划（2012-2020年）》
- 8、安化县23个乡镇镇乡域村镇布局规划（已编）

二、相关政策要求

（一）《国务院关于统筹推进县域内城乡义务教育一体化改革发展的若干意见》

1、战略目标

《意见》指出，为适应全面建成小康社会需要，要合理规划城乡义务教育学校布局建设，完善城乡义务教育经费保障机制，统筹城乡教育资源配置，向乡村和城乡结合部倾斜，大力提高乡村教育质量，适度稳定乡村生源，增加城镇义务教育学位和乡镇学校寄宿床位，推进城镇

义务教育公共服务常住人口全覆盖，着力解决“乡村弱”和“城镇挤”问题，巩固和均衡发展九年义务教育，加快缩小县域内城乡教育差距，为到2020年教育现代化取得重要进展和全面建成小康社会奠定坚实基础。

《意见》明确，加快推进县域内城乡义务教育学校建设标准统一、教师编制标准统一、生均公用经费基准定额统一、基本装备配置标准统一和“两免一补”政策城乡全覆盖，到2020年，城乡二元结构壁垒基本消除，义务教育与城镇化发展基本协调；城乡学校布局更加合理，大班额基本消除，乡村完全小学、初中或九年一贯制学校、寄宿制学校标准化建设取得显著进展，乡村小规模学校（含教学点）达到相应要求；城乡师资配置基本均衡，乡村教师待遇稳步提高、岗位吸引力大幅增强，乡村教育质量明显提升，教育脱贫任务全面完成。义务教育普及水平进一步巩固提高，九年义务教育巩固率达到95%。县域义务教育均衡发展和城乡基本公共教育服务均等化基本实现。

2、战略措施

《意见》要求按照全面建成小康社会目标，加快缩小城乡教育差距，促进教育公平，统筹推进县域内城乡义务教育一体化改革发展。《意见》共推出十项措施，主要有：同步建设城镇学校，努力办好乡村教育，科学推进学校标准化建设，实施消除大班额计划，统筹城乡师资配置，改革乡村教师待遇保障机制，改革教育治理体系，改革控辍保学机制，改革随迁子女就学机制，加强留守儿童关爱保护。

（二）国家中长期教育改革和发展规划纲要(2010-2020年)

1、战略目标

到2020年，基本实现教育现代化，基本形成学习型社会，进入人力资源强国行列。实现更高水平的普及教育。形成惠及全民的公平教育。提供更加丰富的优质教育。构建体系完备的终身教育。健全充满活力的教育体制。

表 2-1 教育事业主要发展目标

类型	指标	单位	2009年	2015年	2020年
学前教育	幼儿在园人数	万人	2658	3400	4000
	学前一年毛入园率	%	74.0	85.0	95.0
	学前两年毛入园率	%	65.0	70.0	80.0
	学前三年毛入园率	%	50.9	60.0	70.0
九年义务教育	在校生	万人	15772	16100	16500

类型	指标	单位	2009年	2015年	2020年
	巩固率		90.8	93.0	95.0
高中阶段教育*	在校生	万人	4624	4500	4700
	毛入学率		79.2	97.0	90.0
职业教育	中等职业教育在校生	万人	2179	2250	2350
	高等职业教育在校生	万人	1280	1390	1480
高等教育**	在学总规模	万人	2979	3350	3550
	在校生	万人	2826	3080	3300
	其中：研究生	万人	140	170	200
	毛入学率		24.2	36.0	40.0
继续教育	从业人员继续教育	万人次	16600	29000	35000

注：*含中等职业教育学生；**含高等职业教育学生。

2、发展任务

1) 学前教育

基本普及学前教育。到2020年，普及学前一年教育，基本普及学前两年教育，有条件的地区普及学前三年教育。重视0至3岁婴幼儿教育。

明确政府职责。把发展学前教育纳入城镇、社会主义新农村建设规划。建立政府主导、社会参与、公办民办并举的办园体制。

重点发展农村学前教育。充分利用中小学布局调整富余的校舍和教师举办幼儿园（班）。发挥乡镇中心幼儿园对村幼儿园的示范指导作用。支持贫困地区发展学前教育。

2) 义务教育

巩固提高九年义务教育水平。巩固义务教育普及成果。提高义务教育质量。增强学生体质。总体保持普通高中和中等职业学校招生规模大体相当。

推进义务教育均衡发展。切实缩小校际差距，着力解决择校问题。加快缩小城乡差距。努力缩小区域差距。

3) 高中阶段教育

加快普及高中阶段教育。全面提高普通高中学生综合素质。推动普通高中多样化发展。

3、办学体制改革，扩大教育开放

深化办学体制改革。坚持教育公益性原则，健全政府主导、社会参与、办学主体多元、办

学形式多样、充满生机活力的办学体制，形成以政府办学为主体、全社会积极参与、公办教育和民办教育共同发展的格局。大力支持民办教育。依法管理民办教育。

加强国际交流与合作。引进优质教育资源。吸引境外知名学校、教育和科研机构以及企业，合作设立教育教学、实训、研究机构或项目。

(三) 湖南省建设教育强省规划纲要(2010-2020年)

1、战略目标

到2020年，全省教育发展水平和综合实力进入全国先进行列，基本形成完备的现代教育体系和教育发展支撑体系，基本实现教育现代化，基本建成教育强省，基本建成学习型社会和人力资源强省。

表 2-2 教育事业发展主要目标

类型	指标	单位	全国			湖南		
			2009年	2015年	2020年	2009年	2015年	2020年
人力资源开发	新增劳动力平均受教育年限	年	12.4	13.3	13.5	12.5	13.5	13.8
学前教育	幼儿在园人数	万人	2658	3400	4000	120.8	220	240
	学前三年毛入园率	%	50.9	60	70	47.7	65	80
九年义务教育	在校生	万人	15772	16100	16500	683.5	790	960
	巩固率		90.8	93.0	95.0	96.5	98	98
高中阶段教育*	在校生	万人	4624	4500	4700	200	176	223
	毛入学率		79.2	97.0	90.0	83.2	90	93
职业教育	中等职业教育在校生	万人	2179	2250	2350	80.9	88	114
	高等职业教育在校生	万人	1280	1390	1480	50	48	57
高等教育**	在学总规模	万人	2979	3350	3550	142	136	158
	在校生	万人	2826	3080	3300	130.2	105	125
	其中：研究生	万人	140	170	200	5.2	8	10

类型	指标	单位	全国			湖南		
			2009年	2015年	2020年	2009年	2015年	2020年
	毛入学率		24.2	36.0	40.0	20.4	40	45

注：*含中等职业教育学生；**含高等职业教育学生。

2、战略重点——巩固提高基础教育

1) 学前教育。明确政府责任，积极发展学前教育。把发展学前教育纳入城镇和新农村建设规划，并以县域为单位整体推进，切实加快学前三年教育普及步伐。到2015年，基本普及学前两年教育，有条件的地区普及学前三年教育。到2020年，基本普及学前三年教育。依托乡镇（街道）并以托幼机构为中心，建立完善科学育儿指导与服务体系。重视0至3岁婴幼儿教育。

2) 义务教育。建立健全义务教育均衡发展保障机制，在财政拨款、学校建设、教师配置等方面促进教育资源合理流动并向农村、经济欠发达地区、民族地区倾斜。逐步缩小城乡差距、区域差距、校际差距。到2015年，九年义务教育巩固率达到98%，初中毕业生升学率达到95%，弱势群体义务教育水平明显提高。2020年，高质量、高水平普及九年义务教育。县域内基本实现均衡发展，县域间义务教育差距明显缩小，教育均衡发展取得明显成效。

3) 普通高中教育。进一步整合教育资源，优化学校布局，实现与中等职业教育协调发展。积极扶持农村贫困地区尤其是大湘西地区普通高中学校改善办学条件，逐步消除薄弱学校，提高整体办学水平。发挥示范性高中的引领作用，深入推进课程改革；加强实验教学、研究性学习和社会实践，不断提高学生实践能力和创新能力。建立健全普通高中教育质量保障机制和以质量为核心的发展性评价机制。建立学生发展指导制度，加强对学理想、心理、学业等方面的指导。推动普通高中多样化发展，通过探索创建综合高中、特色高中，推进办学模式多元化改革；鼓励普通高中办出特色，满足不同潜质学生的发展需要。到2020年普及高中阶段（含中职）教育。

3、办学体制改革

1) 深化公办学校体制改革。鼓励行业、企业等社会力量重点参与非义务教育公办学校办学。探索公办学校通过联合办学、委托管理等模式，扶持薄弱学校发展。促进公民个人、企事业单位、行业组织以多种投入方式，以独立举办、共同举办、中外合作举办等形式办学。加强独立学院管理，完善独立学院管理和运行机制。

2) 鼓励支持民办教育。民办教育是教育事业发展的重要增长点和促进教育改革的重要力量。各级政府要把发展民办教育作为重要工作职责，将民办教育依法纳入经济和社会发展规划，鼓励社会力量出资、捐资兴办教育。

4、扩大教育开放

1) 加强国际交流与合作。进一步扩大国际交流与合作范围，借鉴国外先进的教育理念和经验，引进国际教育投资基金和境外优质教育资源，提升教育国际交流与合作办学水平。鼓励各级各类学校开展多种形式的国际交流与合作，办好中外合作学校和中外合作办学项目。加强与国外境外大学合作，积极推进教师互派、学生互换、学分互认和学位互授联授。进一步做好来湘留学工作，不断提高来湘留学生的层次、比例和培养质量。积极引进海外优秀人才来湘服务。

2) 引进和培养国际化高层次人才。充分发挥国家留学基金地方合作项目的优势，高等学校以建设重点学科、中小学校以开展外语教学为重点，选派教师和管理人员出国培训、研修和交流。积极引进国外高校的知名专家和外籍教师。鼓励高校提高具有境外学历背景的教师比例。利用港澳台地区教育资源，搭建教育交流与合作平台，着力培养具有国际视野的拔尖人才。

3) 积极开展汉语国际推广工作。培养汉语国际推广人才，开发相应课程教材，积极开展对外汉语教学工作。建设好国际汉语传播基地，继续办好“汉语桥”世界大学生中文比赛，扩大湖湘文化和湖南教育影响力。积极开设“孔子课堂”，创建“孔子学院”，提高教学水平和办学质量。

5、推进长株潭城市群教育综合改革

根据“两型社会”要求，以率先实现教育现代化为目标，以教育机制体制改革为重点，以政府统筹与市场调节相结合为手段，以促进教育公平和提升教育质量为核心，积极开展教育综合改革。

1) 推进基础教育改革。开展以政府投入为主、以公办幼儿园为主的学前教育办园体制改革试点，探索以县为主、县乡共管的学前教育管理体制。探索城乡义务教育一体化发展机制和模式，着力统筹城乡学校布局统一规划、资源均等配置、教师有序流动，率先实现长株潭试验区内义务教育均衡发展。积极调整和优化高中阶段学校布局，探索高中阶段普通教育与职业教育协调发展途径。

2) 创新职业教育办学模式。加快完善覆盖城乡的职业教育和技能人才培养体系。探索职业教育园区建设新模式。以长沙、株洲职教园区为重点，统筹职教资源，建设一批资源共享的区域性公共实习实训基地；优化配置长株潭区域职业教育资源，推动区域职业教育集群式、集约化发展。指导和监督企业落实国家关于企业职工教育培训经费的规定，探索在长株潭城市群建立企业职工教育培训经费统筹制度。

三、编制目标

1、落实《湖南省中长期教育改革和发展规划纲要(2010-2020年)》的相关要求

24字工作方针“优先发展、科学统筹、促进公平、强化服务、改革创新、提升品质”

到2020年，现代国民教育体系和教育发展支撑体系更加完善，教育质量和办学效益显著提升，基本形成区域性教育高地，基本完成学习型城市建设，率先实现城乡教育一体化、教育现代化和教育国际化。

2、学前教育

全面提高学前教育普及率，建立健全政府主导、社会参与、公办民办并举的办园体制，着力解决“入园难”、“入园贵”问题。

确保每个乡镇办好1所以上公办中心幼儿园，到2020年学前教育普及率达到80%以上。

3、义务教育

建立城乡一体化的义务教育均衡发展机制，逐步缩小城乡之间、区域之间、校际之间的差距，确保每个学生“有学上”、“好上学”、“上好学”。2020年实现县域内义务教育发展基本均衡。

农村重点加强寄宿制学校和必要教学点建设，方便偏远地区学生入学。城区实行县城两级联动，重点控制好教育规划用地调整和现有学校调并，并通过配套新建、改造扩容等综合手段，确保学位总量增长，着力解决外来务工人员子女就学和“大班额”问题。

改善学校基础设施。按照政府为主、开发配套、社会参与的原则，加快城区学校建设步伐，确保教育设施建设与城市扩容提质同步进行。

巩固发展合格学校建设成果，全面推进标准化学校建设，着力改造农村薄弱学校，完善学校基本设施和教学仪器装备，实现经费投入标准化、办学条件标准化、师资配置标准化和教育信息标准化。

全面完成中小学校舍安全工程等重大项目，完善中小学校舍维修和危房改造的长效机制。

促进资源共建共享。建立和完善城乡教育互动互补、城市学校支持农村学校、优质学校支持薄弱学校的共同发展机制。鼓励优质资源向新城区和农村地区延伸，建立优质教育资源共建共享机制，实行县域内教师、校长交流制度，缩小学校间办学水平差距，逐步缓解择校矛盾。

4、加大教育创新，深化体制改革

全面落实普通高中教育战略地位，大力推进普通高中创新实验，加快转变普通高中发展方式，着力破解高中办学同质化问题，努力形成普通高中多样化、有特色、可选择的发展格局。

坚持教育公益性原则，健全政府主导、社会参与、办学主体多元、办学形式多样、充满生机活力的办学体制，形成以政府办学为主体、全社会积极参与、公办和民办教育共同发展的办学格局。

推进公办学校办学体制改革。以扩大优质教育资源和扶持薄弱学校发展为重点，支持**高中阶段公办学校集团化办学，借助优质教育资源改造薄弱学校，扶持新校发展。**

大力发展民办教育。把民办教育依法纳入经济社会发展总体规划，促进公办教育与民办教育协调发展，重点发展非义务教育阶段民办教育。

四、编制原则

1、统一规划与分步实施相结合的原则

中小学布局调整涉及教育发展全局，要根据安化县教育发展要求、资金投入能力、广大教师和学生家长的接受程度，统一规划，逐步推进。要分轻重缓急，突出重点，优先安排有危房改造任务的学校和城区、乡镇政府所在地学校的布局调整。对于规划撤并的学校，不再投资建设。

2、积极推进与因地制宜相结合的原则

要立足安化县实际，因地制宜，积极推进，科学制订调整方案。要坚持做到布局调整和巩固与提高教育强区、义务教育均衡创建成果相结合，与发展幼儿教育相结合，与实施中小学校舍安全工程项目、农村薄弱学校改造工程、农村寄宿制学校建设攻坚工程等重大教育建设项目相结合，与新农村建设、农村城镇化建设相结合。

3、资源优化与规模效益相结合的原则

坚持规模适度，内涵发展，在布局调整过程中，一方面要避免一味追求“大”“快”、盲目扩大办学规模，浪费资源；另一方面要避免只见眼前、不见未来，缺乏前瞻性考虑。要在科

学分析、论证的基础上，实现规模适度，并对学校的校园校舍、仪器设备、师资队伍等资源进行优化配置，切实提高办学效益。

五、建设标准

（一）国家和其他城市建设指标标准

表 2-3 国内主要城市中小学千人指标

城市	初中	小学	执行时间	城市	初中	小学	执行时间
北京	20	40	2006年	深圳	23	58	2006年
天津	23	50	2008年	重庆	33	66	2008年
上海	43	48	2004年	南京	35	70	2007年
青岛	30	60	2010年	合肥	60	30	2013年

表 2-4 国内主要城市中小学班额人数

城市	初中	小学	执行时间	城市	初中	小学	执行时间
北京	40	40	2006年	深圳	50	45	2006年
天津	50	45	2008年	重庆	50	45	2008年
上海	40	45	2004年	南京	50	45	2007年
青岛	50	45	2010年	合肥	50	45	2013年

表 2-5 城市一般中小学校舍规划用地面积定额规定（国家标准）

学校规模		生均占地(m ²)	学校规模		生均占地(m ²)	学校规模		生均占地(m ²)
完中	18班	16	初中	18班	16	小学	18班	11
	24班	14		24班	14		24班	10
	30班	13						

表 2-6 国内主要城市中小學生均用地面积定额

城市	初中	小学	执行时间	城市	初中	小学	执行时间
北京	17-19	13-14	2006年	深圳	15-18	14-17	2006年
天津	18-20	13-15	2008年	重庆	15-17	13-17	2008年
上海	20	13	2004年	南京	24-25	16-22	2007年
青岛	22	20	2010年	合肥	20	14	2013年

（二）益阳市城市中小学幼儿园规划建设管理办法（益政发〔2012〕11号）

1、千人指标的情况

小学生：70人/千人；

初中学生：35人/千人；高中学生：35人/千人。

2、生均用地指标的情况

中学：12个班规模学校不低于10800平方米，18个班规模学校不低于15000平方米，24个

班规模学校不低于18000平方米，30个班规模学校不低于21400平方米，36个班规模学校不低于25700平方米；

小学：12个班规模学校不低于9800平方米，18个班规模学校不低于12000平方米，24个班规模学校不低于13600平方米，30个班规模学校不低于15000平方米。

（三）安化县中小学建设指标标准

1、千人指标的情况

（1）全县现状千人指标情况分析

1) 现状千人指标分析

通过调取2012—2017年人口结构数据以及小学生数据，县城所在地东坪镇小学生千人指标呈快速增长的趋势，由2012年的69人/千人增长到了2017年的93人/千人，主要来源于周边乡镇的学生流入以及外来务工子弟的子女。

农村地区梅城镇小学生千人指标相对稳定，处于73-80之间，存在一部分周边乡镇的学生流入以及外来务工子弟的子女；平口镇小学生千人指标呈快速增长的趋势，由2012年的59人/千人增长到了2017年的87人/千人，主要来源于外来乡镇的学生流入，有大约30%来自新化县、溆浦县。除梅城镇、平口镇外，其它乡镇小学生千人指标较低；长塘镇小学生千人指标在60-70之间；高明乡、清塘铺镇、仙溪镇、大福镇、羊角塘镇、小淹镇、马路镇、渠江镇、滔溪镇等小学生千人指标在50-60之间，且大部分乡镇千人指标保持缓慢增长的趋势，部分乡镇有微弱的下降趋势；冷市镇、龙塘乡、江南镇、奎溪镇、烟溪镇等小学生千人指标在40-50之间，且千人指标在缓慢增长；乐安镇、田庄乡、南金乡、古楼乡等小学生千人指标在30-40之间，且千人指标在缓慢增长；柘溪镇由于规模小且临县城，流往县城读书的学生较多，小学生千人指标相对较低，在20-30之间，指标相对稳定。

表 2-7 各乡镇 2012-2017 年度千人指标分析表

乡镇	项目年度	2012年	2013年	2014年	2015年	2016年	2017年
高明乡	小学生数	1069	1054	987	967	992	983
	总人口数	18922	19071	19278	19590	19726	19492
	千人指标	56	55	51	49	50	50
清塘铺镇	小学生数	3273	3233	3276	3419	3545	3627
	总人口数	60212	61312	62483	63284	64481	62372
	千人指标	54	53	52	54	55	58
梅城镇	小学生数	5887	5981	6093	6324	6557	6664
	总人口数	79167	81434	82177	83752	83570	83041
	千人指标	74	73	74	76	78	80

乡镇	项目年度	2012年	2013年	2014年	2015年	2016年	2017年
乐安镇	小学生数	1778	1760	1692	1732	1717	1702
	总人口数	49504	49881	50375	50676	51119	50653
	千人指标	36	35	34	34	34	34
仙溪镇	小学生数	3188	3234	3100	3103	3024	2891
	总人口数	53362	53703	54314	54221	55681	54642
	千人指标	60	60	57	57	54	53
长塘镇	小学生数	3304	3271	3146	3010	2976	2892
	总人口数	48317	48972	49566	49084	50755	48924
	千人指标	68	67	63	61	59	59
大福镇	小学生数	5431	5356	5127	5275	5229	5286
	总人口数	95854	97424	98707	99121	100477	100125
	千人指标	57	55	52	53	52	53
羊角塘镇	小学生数	3570	3589	3522	3504	3458	3411
	总人口数	65333	66000	66593	68059	67776	67781
	千人指标	55	54	53	51	51	50
冷市镇	小学生数	1312	1365	1431	1551	1639	1732
	总人口数	34889	35834	36216	36201	36980	36426
	千人指标	38	38	40	43	44	48
龙塘乡	小学生数	1144	1158	1136	1213	1175	1180
	总人口数	28086	28154	28553	28423	29206	28392
	千人指标	41	41	40	43	40	42
东坪镇	小学生数	9507	9988	10602	11389	11778	13062
	总人口数	137146	136160	138422	136401	140453	139919
	千人指标	69	73	77	83	84	93
滔溪镇	小学生数	1382	1384	1392	1484	1485	1498
	总人口数	28401	28750	29120	28951	29613	28851
	千人指标	49	48	48	51	50	52
小淹镇	小学生数	2124	2239	2221	2332	2319	2342
	总人口数	39585	40078	40298	39948	41283	40227
	千人指标	54	56	55	58	56	58
江南镇	小学生数	2539	2549	2593	2782	2875	2862
	总人口数	62354	62538	63461	64214	64872	64442
	千人指标	41	41	41	43	44	44
田庄乡	小学生数	981	984	968	973	1009	1017
	总人口数	31945	32191	32503	32516	33278	33180
	千人指标	31	31	30	30	30	31
柘溪镇	小学生数	374	377	374	367	389	385
	总人口数	17046	17157	17249	16782	17447	16990
	千人指标	22	22	22	22	22	23
马路镇	小学生数	1860	1963	2048	2239	2259	2360
	总人口数	42403	42888	43271	43816	44197	43705
	千人指标	44	46	47	51	51	54

乡镇	项目年度	2012年	2013年	2014年	2015年	2016年	2017年
奎溪镇	小学生数	1090	1048	1093	1139	1144	1163
	总人口数	24813	24548	24414	23992	24863	23545
	千人指标	44	43	45	47	46	49
南金乡	小学生数	447	474	448	491	503	527
	总人口数	12668	12553	12749	12394	13118	12437
	千人指标	35	38	35	40	38	42
古楼乡	小学生数	558	593	595	653	659	660
	总人口数	16247	16508	16750	17120	17227	16830
	千人指标	34	36	36	38	38	39
烟溪镇	小学生数	1037	1046	1067	1188	1269	1327
	总人口数	25912	25300	25441	25739	25274	25680
	千人指标	40	41	42	46	50	52
渠江镇	小学生数	778	790	751	822	816	812
	总人口数	13621	13768	13958	14847	14248	14431
	千人指标	57	57	54	55	57	56
平口镇	小学生数	1363	1470	1567	1788	1898	2026
	总人口数	23004	22974	22982	22497	23382	23370
	千人指标	59	64	68	79	81	87

注：学生数据来源于安化县教育局统计资料，表中数据皆为年度下学期学生入学数据。人口数据来源于安化县统计局

2) 现状出生人口分析

2011-2016年全县出生总人口约为74188人，至2022年时2011-2016年出生人口均在读小学，依据县城总规预测全县2022总人口约为107.2万人，预测至2022年全县千人指标约70人/千人。

年限	2011	2012	2013	2014	2015	2016
出生人口	11772	12003	12097	12548	12072	13696
出生率	1.15%	1.19%	1.19%	1.22%	1.17%	1.31%

(2) 全面放开二孩政策对中国人口的影响

中国2016年出生人口达1786万人，同比增长7.9%，二孩及以上占出生人口比重超过45%，新增近150万新生儿。鉴于出生在1970年代末、1980年代初的育龄女性正考虑生二胎，中国新生儿数量会在2017年和2018年达到峰值，预计每年2000万左右。此后逐年递减，短期人口增量可能会在未来5年释放，小学生会在2023-2024年达到峰值。

从长期看，全面放开二胎政策增加了我国低年龄的人口占比，2030年时，与初始政策相比，0-14岁的人口占比提升2%。

图 15. 2014年不同年龄段人口占比



图 16. 2030年全面放开二胎后人口结构与初始政策相差不大



资料来源：UN，国泰君安证券研究

3) 总结：全面放开二胎政策后，新生儿将在2017年、2018年达到峰值，2030年时，0-14岁的人口占比也将会有所提升。故2030年时小学生比例比2022年也会有所提升。

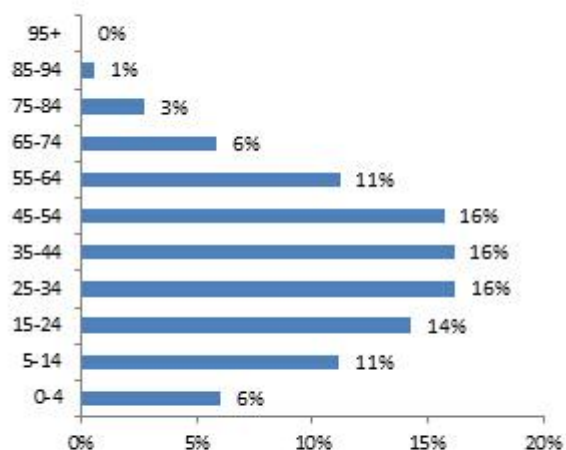
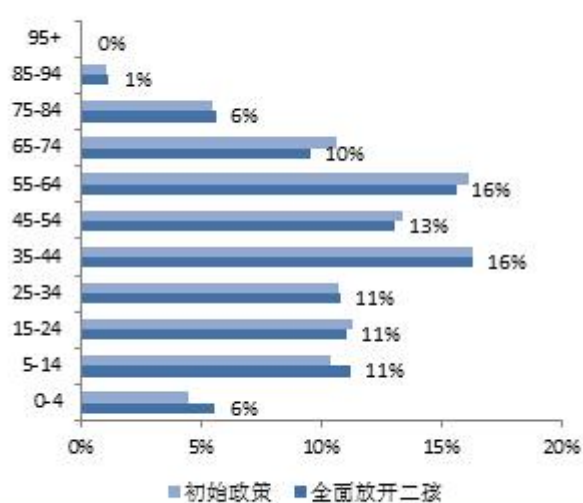
(3) 学生千人指标

城区（县城）千人指标：

综合考虑二胎政策，城区由于外迁入学生使中小学生的千人指标呈上升趋势，确保今后有足够的学位，千人指标需有所提升，故确定千人指标如下：

小学生千人指标：按100名小学生计算配建相应规模小学；

初中生千人指标：按50名初中学生配建相应规模初中；

高中生千人指标：按50名高中学生配建相应规模高中阶段学校（其中普高和职高比例为1:1）。

农村（各乡镇）千人指标：

规划确定东坪镇农村部分小学生千人指标为80人/千人。初中生千人指标为40人/千人，高中生千人指标为40人/千人（其中普高和职高比例为1:1）。

由于梅城镇千人指标相对稳定，存在一部分周边乡镇的学生流入以及外来务工子弟的子女，一方面考虑到全面放开二胎政策的影响，另一方面考虑到现状生均占地面积积极少，城镇建设用地极其紧张，考虑到未来教育均衡发展以及保证本县及本镇的就学条件，会存在周边乡镇学生回流，故确定梅城镇小学生千人指标为85人/千人。初中生千人指标为43人/千人，高中

生千人指标为43人/千人（其中普高和职高比例为1:1）。

由于平口镇千人指标快速增长的主要原因是外来乡镇的学生流入，且有大约30%来自新化县、溆浦县。一方面考虑到全面放开二胎政策的影响，另一方面考虑到现状生均占地面积积极少，城镇建设用地极其紧张，考虑到未来教育均衡发展以及保证本县及本镇的就学条件，会存在外来新化县、溆浦县的这部分学生回流，故确定平口镇镇小学生千人指标为90人/千人。初中生千人指标为45人/千人，高中生千人指标为45人/千人（其中普高和职高比例为1:1）。

其他农村乡镇外来人口较少，外流较多。在综合考虑现状千人指标情况、二胎政策、镇区发展、学生回流、教育资源均衡以及保证足够弹性的原则下，农村地区其他乡镇小学千人指标在50-80之间。

长塘镇小学生现状千人指标在60-70之间，规划确定小学生千人指标为80人/千人。初中生千人指标为40人/千人，高中生千人指标为40人/千人（其中普高和职高比例为1:1）。

高明乡、清塘铺镇、仙溪镇、大福镇、羊角塘镇、小淹镇、马路镇、渠江镇、滔溪镇、冷市镇等小学现状千人指标在50-60之间，规划确定小学生千人指标为70人/千人。初中生千人指标为35人/千人，高中生千人指标为35人/千人（其中普高和职高比例为1:1）。

龙塘乡、江南镇、奎溪镇、烟溪镇等小学生现状千人指标在40-50之间，且千人指标在缓慢增长，规划确定小学生千人指标为60人/千人。初中生千人指标为30人/千人，高中生千人指标为30人/千人（其中普高和职高比例为1:1）。

乐安镇、田庄乡、南金乡、古楼乡、柘溪镇等小学生现状千人指标在20-40之间，且千人指标在缓慢增长，规划确定小学生千人指标为50人/千人。初中生千人指标为25人/千人，高中生千人指标为25人/千人（其中普高和职高比例为1:1）。

2、生均用地标准

根据2016年《湖南省义务教育标准化学校办学标准》【湘教发〔2016〕4号】，综合考虑安化县学校的科学合理建设发展和布局调整、中小学校用地发展现状、住宅建设工程情况、已有房地产开发项目情况、总体规划关于居住、中小学未来发展的预测，提出本次规划中小学用地标准为：

表 2-7 规划生均用地指标一览表

学校类别	学校规模	学生生均用地面积（平方米）
完全小学	<12班	≥22.00
	12班	≥19.00

学校类别	学校规模	学生生均用地面积（平方米）
	18 班	≥18.00
	24 班	≥16.00
	30 班及以上	≥15.00
普通初中	<12 班	≥22.00
	12 班	≥20.00
	18 班	≥18.00
	24 班	≥17.50
	30 班	≥17.00
	36 班及以上	≥16.00
九年一贯制	18 班	≥20.00
	27 班	≥18.00
	36 班	≥17.00
	45 班	≥16.50

注：当学校班级规模大于上表最大规模时按最大规模生均用地指标。

3、服务半径

城区小学服务半径原则上在 500 米以内；初级中学服务半径原则上在 1000 米以内，新区可适当放宽。农村地区小学宜在 2000 米以内，初中不超过 4000 米，达不到半径要求的采用校车接送或寄宿制。

第三章 相关基本情况分析

一、安化县行政区划调整

2016 年，进行区划调整改革后，有 23 个镇、433 个村（社区），安化县总面积 4950 平方公里，总人口 105 万人。具体调整结果如下：

高明乡：（总面积 97.4 平方公里，总人口 1.9 万人，辖 8 个村 2 个社区）。建丰村（青丰村和同建村合并）、眉毛村（眉毛村和星庄村合并）、高明铺社区、石岩村、适龙村、司徒铺村、久安村、黑泥田村、驿头铺社区、阴山排村。

清塘铺镇：（总面积 217.7 平方公里，总人口 6.4 万人，辖 21 个村 3 个社区）。清塘社区、回春社区、袁桃社区、鱼水村（原鱼水村、桑树坪村合并）、龙坳村（原龙坳坪村和檀树

村）、苏溪村（原苏溪村和下溪村合并）、石溪村（中石村和石板村合并）、雨塘村（杉山村和塘湾村）、晓桥铺村（晓桥铺村和梧桐村合并）、山溪铺村（山溪铺村和长乐村合并）、太平村（木桥村和太平墩村合并）、久泽坪村、红岩村、曾家桥村、罗峒村、八里潭村、栗山坳村、沙坪村、碧岩村、牛角塘村、文丰村、云雾山村、洞天村、廖家村。

梅城镇：（总面积 282.7 平方公里，总人口 8.4 万人，辖 24 个村 7 个社区）。城东社区、城南社区、城西社区、城北社区、启安村（启安村和共兴村合并）、南桥村（南桥村和道观村合并）、紫云村（紫云村和良将村合并）、望城村（梁乙村和望城村合并）、杨高村、黄泥村、清水村、铺坳村、双江口村、苏梅村、中田片村（原中田村）、江湾村、双富村、长安村、云河村、栗星村、柏树村、栗林村、松山村、兴茶村、大湾塘村、岩溪村、建樟村、茅田铺村、茅田铺村、十里村、鹿角溪村、龙安村、三里村。

乐安镇：（总面积 189.6 平方公里，总人口 5.1 万人，辖 22 个村 2 个社区）。乐高社区、乐桥社区、浮青村（古塘村、青云村合并）、张家仙湖村（香马、长乐村合并）、蚩尤村（盐井、蚩尤村合并）、长赵村、葡萄村、青峰村、古溶村、匡林村、文石村、横市村、伊中村、伊水村、团云村、团红村、官溪村、官加村、熊耳村、尤溪村、祝丰村、水溪村、团安村、快马村。

仙溪镇：（总面积 281.5 平方公里，总人口 5.5 万人，辖 18 个村 3 个社区）。仙溪社区（原仙溪社区、仙溪村合并）、山口村（双富村、山口村合并）、宋坪村（泖溪村、宏富村合并）、泉塘村（富兴村、泉江村合并）、九渡水村（岐山村、九渡水村合并）、圳上村、圳中村、大桥新村、仙峰村、山漳村、河东村、三丰村、三星村、龙丰村、华天村、大溪村、鑫都村、沿峰村、芙蓉村、仙中社区村、九龙社区村。

长塘镇：（总面积 175.7 平方公里，总人口 5.0 万人，辖 15 个村 2 个社区）。林山塘冲社区、长塘社区、大峰山村（金银村、石花村合并）、通溪村[瓦柳村、杨台（原杨田村划出）]、长通村[永和村、田文（原杨田村划出）]、罗溪村、共和村、兰溪村、蒋义村、合欣村、箔花台村、大金溪村、合振村、新白羊村、岳峰村、丫山村、中山村。

大福镇：（总面积 311.2 平方公里，总人口 10.3 万人，辖 36 个村 3 个社区）。和平社区、大福坪社区（永久社区、大福坪村合并）、罗绕典社区（沂滨社区、张吴村合并）、白泥村（黄皮村、白泥村合并）、梅溪村（梅溪村、新梅村合并）、永盛村（新寺村、凤泉村合并）、木孔村（木孔村、金树村、龙荣村合并）、孟家村（孟家村、浮栗溪村合并）、木溪村（木溪村、合木村合并）、天罩山村（天罩山村、文青村合并）、民利村（民富村、文利村合

并)、沂兴村(友谊村、焦容村合并)、建和村、东山村、石膏村、东阳村、中心村、柳严村、新安村、印石村、西冲村、官仓村、新桥村、大长村、西马庄村、柘木村、江福村、富民村、小尧村、大尧村、云雾村、北兴村、建炉村、尹新村、禾黄村、石门村、金鸡村、苍湘村、福欣村。

羊角塘镇: (总面积 259.5 平方公里, 总人口 6.7 万人, 辖 15 个村 6 个社区)。羊角社区、金鸡社区、王家坪社区村、塘九村(塘九村、人民村合并)、新溪村(新良村、湛溪村合并)、大坪社区村(晓坪村、云灵村合并)、大裕社区村(大岩村、裕丰村合并)、银花溪社区村(银溪村、花甲村合并)、板溪村(金龙村、金丰村合并)、董木溪村(董木村、汾水村合并)、潘杨村(潘溪村、柏杨村合并)、常安村、石牛村、白沙溪村、联兴村、野鸭塘村、仙洞岭村、福泉村、睦鲤村、竹田村、云盘村。

冷市镇: (总面积 180.4 平方公里, 总人口 3.7 万人, 辖 14 个村 4 个社区)。曲江社区、冷家嘴社区、大桥水社区村(大桥水村、河丘村合并)、家兴社区村(家兴村、三洲村合并)、高桥村(石家村、高桥村合并)、玉新村(白玉溪村、新九村合并)、南华村、金湖村、金阳村、马桥村、大苍村、梁家村、琵琶村、董家村、东庄坪村、陶竹村、文昌村、胡家村。

龙塘乡: (总面积 141.8 平方公里, 总人口 2.9 万人, 辖 14 个村)。红星村(齐心村、红星村、洗马村合并)、龙门村(东凡村、岩门村合并)、桃仙村(柏西村、夏植村合并)、淘金村、家乐村、柏溪村、黄山村、沙田溪村、封家村、大百龙村、陶贺冲村、六和村、和睦村、顽沙村。

东坪镇: (总面积 485 平方公里, 总人口 14.0 万人, 辖 25 个村 7 个社区)。黄合社区、资江社区、民主社区、建设社区、唐市社区、东西社区(酉州村、东西社区合并)、黄沙坪社区、城南村(柳树塘村、铁炉新村、林家村、大城村合并)、中砥村、玉溪村、伊溪村(长田村、伊溪村合并)、木子村(木子村、颜家村合并)、任坪村(芒东村、任坪村合并)、百选村(百选村、小溪村合并)、杨林村(株溪口村、杨林村合并)、岩坡新村(岩湾村、新局村合并)、大湖村(梅溪村、大湖村合并)、青山园村(双青村、青山园村合并)、大园村、坪溪村、仙缸村、辰山村、羊公村、崇阳观村、双溪村、马渡村、柳坪村、槎溪村、烟竹村、泥埠桥村、吴合新村、城西村。

滔溪镇: (总面积 154.89 平方公里, 总人口 3.0 万人, 辖 11 个村 2 个社区)。滔溪社区、滔东社区、金山村(龙洞村、和安村合并)、英家村、方谷村、新联村、斗山村、文溪村、南山村、梅兰坪村、乐坪村、上马村、长乐村。

小淹镇: (总面积 176.1 平方公里, 总人口 4.1 万人, 辖 13 个村 5 个社区)。敷溪社区、小淹社区、白沙溪社区(白沙社区、双桥村、长冲村、白沙村合并)、石峰社区村、百足社区村、白莲村、胜利村、双仙村、金双村、老安村、肖家村、陶澍村、杨思村、苞芷园村、碧溪村、百福村、幸福村、百花村。

江南镇: (总面积 138 平方公里, 总人口 6.5 万人, 辖 21 个村 6 个社区)。江南社区、陈王社区村、洞市社区村、金田社区村(青田村、金田村合并)、赤竹社区村(植荣村、繁荣村合并)、竹林溪村(幸福村、竹林村合并)、木溪口村(里坪村、新民村合并)、丘甲河村(纱帽村、沙坪村合并)、阿丘新村(存粮村、阿丘村合并)、黄花溪村(中洞村、黄坪村合并)、天门村、边江村、联盟村、红泥村、思贤村、庆阳村、黄石村、马路新村、新星村、大众村、昉二村、茅坪村、大屋村、锡潭村、梅山村、友谊村、高城村。

田庄乡: (总面积 208.9 平方公里, 总人口 3.3 万人, 辖 14 个村)。茶酉村(金竹村、鹊坪村、茶家村合并)、龙门新村(龙门村、官溪坳村合并)、笔峰村(共富村、新联村合并)、温溪村(陇塘村、温溪村合并)、永平村(永和村、竹坪村合并)、白沙溪村(金沙村、白沙溪村合并)、百竹园村(双文村、白竹水村合并)、天子山村(尤马村、田黄村合并)、茅园村、桃林村、田庄村、高马二溪村、文溪村、香岩村。

柘溪镇: (总面积 136.0 平方公里, 总人口 1.7 万人, 辖 8 个村 1 个社区)。柘溪杨沙社区、唐溪村(永旺村、唐溪村合并)、广益村、对溪村、梨坪村、大溶溪村、辰溪村、椒园村、双桥村。

马路镇: (总面积 396.5 平方公里, 总人口 4.4 万人, 辖 25 个村 1 个社区)。马路社区、六步溪村(六步村、渣洋村合并)、江溪村(友谊村、江溪村合并)、折尔村(苦山村、折尔村合并)、洞马村(洞山村、马隍村合并)、严家庄村(黄婆村、严家庄村合并)、四房村(四房村、小溪村合并)、蒋坪村(七仙洞村、蒋坪村合并)、马轡市村(龙栖村、马轡市村合并)、天鹅村(大旺村、天鹅村合并)、马路溪村(马路溪村、青云村合并)、潺溪口村、云台山村、潺坪村、澄坪村、碧丹村、岳溪村、黄金村、三门村、湖南坡村、谢家溪村、管坪村、苍场村、马路村、网溪村、八角村。

奎溪镇：（总面积 241.3 平方公里，总人口 2.5 万人，辖 11 个村 1 个社区）。白羊社区（白羊社区、永兴村合并）、黄沙溪村、卢家田村、奎溪村、言槐村、角塘村、陈家庄村、老屋溪村、雾寒村、木榴村、银玄村、新龙村。

南金乡：（总面积 187.0 平方公里，总人口 1.3 万人，辖 10 个村）。毗湾村（田口村、连湾村合并）、卸甲村（花木村、卸甲村合并）、将军村（将军村、七百村合并）、三龙村（有福村、三龙村合并）、九龙池村、合兴村、南金村、毗溪村、宝塔山村、包台村。

古楼乡：（总面积 156.3 平方公里，总人口 1.7 万人，辖 10 个村）。双江村（公安村、枫香村、蟒溪村合并）、富强村（三青村、烈溪村、蒙棋村合并）、方石村（庄里村、方石村合并）、建新村、和谐村、新潭村、赤水新村、仙龙村、古楼坪村、鲇鱼村、探溪村（安林村、新立村、腊溪村合并）、白水村（白水村、锁岩村合并）、神湾村（青松村、新林村、神湾村、夏湾村合并）。

烟溪镇：（总面积 200.2 平方公里，总人口 2.5 万人，辖 15 个村 3 个社区）。烟溪社区、先进社区、马塘社区、新陈竹村（陈竹村、深溪村合并）、雪峰山村（栗子溪村、姚家村合并）、双丰村（双塘村、丰里村合并）、双龙村（抱龙村、十八村、桃溪村合并）、天茶村、黄龙村、双烟村、卧龙村、大阳村、通溪桥村、新云马村、联合村、杨竹村、黄洞冲村、夏坪村。

渠江镇：（总面积 84.6 平方公里，总人口 1.4 万人，辖 8 个村 1 个社区）。渠江社区[渠江社区、连塘(原连华村划出)合并]、连里村（连里村、沅大村合并）、夫溪村（升家村、夫溪村合并）、城华村[城坪村、毗华(原连华村划出)合并]、大仓、大安、桃坪、大塘、晏家。

平口镇：（总面积 103.0 平方公里，总人口 2.3 万人，辖 7 个村 5 个社区）。建平社区、新正社区、永兴社区、新坪社区村（新坪村、漾佳村合并）、花园社区村、金辉村（金辉村、洪竹村合并）、范溪村、平山村、兴果村、上升村、山洋村、沂溪村。

二、县域户籍总人口与学生数分析

（一）全县人口变化情况

1、县域总人口变化情况

从民政部门调取 2012—2016 年户籍人口数据，从数据中可分析出，2014 年实行的单独二胎政策使安化县人口在 2014 年出现了较大增长，2014 年人口比 2013 年人口增加 11682 人，增长率为 11.5%。2016 年全面放开二胎政策，又带来了人口的第二次较大增长，2016 年人口比

2015 年增加 17398 人，增长率为 16.9%，2012-2016 人口呈整体增长的趋势。

表 3-1 2012—2016 年人口总数统计表

镇名	2012	2013	2014	2015	2016
高明	18922	19071	19278	19590	19726
清塘铺	60212	61312	62483	63284	64481
梅城	79167	81434	82177	83752	83570
乐安	49504	49881	50375	50676	51119
仙溪	53362	53703	54314	54221	55681
长塘	48317	48972	49566	49084	50755
大福	95854	97424	98707	99121	100477
羊角塘	65333	66000	66593	68059	67776
冷市	34889	35834	36216	36201	36980
龙塘	28086	28154	28553	28423	29206
东坪	137146	136160	138422	136401	140453
滔溪	28401	28750	29120	28951	29613
小淹	39585	40078	40298	39948	41283
江南	62354	62538	63461	64214	64872
田庄	31945	32191	32503	32516	33278
柘溪	17046	17157	17249	16782	17447
马路	42403	42888	43271	43816	44197
奎溪	24813	24548	24414	23992	24863
南金	12668	12553	12749	12394	13118
古楼	16247	16508	16750	17120	17227
烟溪	25912	25300	25441	25739	25274
渠江	13621	13768	13958	14847	14248
平口	23004	22974	22982	22497	23382
总计	1008791	1017198	1028880	1031628	1049026
比上年度增加人数	——	8407	11682	2748	17398
增长率	——	8.3‰	11.5‰	2.7‰	16.9‰

注：来源于 2012-2016 年安化县统计年鉴。

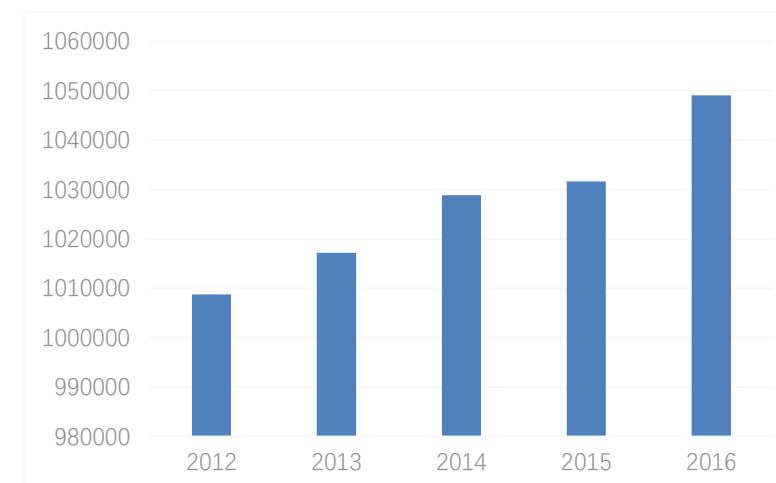

安化县 2012—2016 年总人口情况图

2、各乡镇现状人口流出占比分析

表 3-2 现状净流出人口一览表（2015 年）

各乡镇	2015 年户籍人口 (人)	2015 年常住人口 (人)	净流出人口 (人)	净流出人口占户籍 人口比例 (%)
东坪镇	136401	128434	7967	5.84
高明乡	19590	17398	2192	11.19
清塘铺镇	63284	54393	8891	14.05
梅城镇	83818	77566	6252	7.46
乐安镇	50676	44065	6611	13.05
仙溪镇	54149	47600	6549	12.09
长塘镇	48665	40300	8365	17.19
大福镇	99121	88805	10316	10.41
羊角塘镇	68059	59764	8295	12.19
冷市镇	36276	31755	4521	12.46
龙塘乡	28423	24385	4038	14.21
滔溪镇	28951	23585	5366	18.53
小淹镇	39948	34856	5092	12.75
江南镇	64214	56621	7593	11.82
田庄乡	32516	28362	4154	12.78
柘溪镇	16782	14485	2297	13.69
马路镇	43816	38112	5704	13.02
奎溪镇	23992	21081	2911	12.13
南金乡	12394	10845	1549	12.50
古楼乡	17120	14812	2308	13.48
烟溪镇	26138	22719	3419	13.08
渠江镇	14874	12822	2052	13.80
平口镇	22444	20735	1709	7.61
总计	1031651	913500	118151	11.45

从上表可以看出，根据现状净流出人口分析得出，安化县各镇净流出人口均成正值，东坪、梅城、平口占比较少，其他镇占比较大，人口流失严重。

(二) 人口出生变化情况

从民政部门调取 2011—2016 年户籍人口出生数据，每年人口出生人数在增加，平均每年增加 385 人，出生率在逐年增高，从 2011 年的 1.15%，增长到 2016 年的 1.31%。

表 3-3 2011—2016 年出生人口数统计表

镇名	2011	2012	2013	2014	2015	2016
高明	165	267	175	221	207	215
清塘铺	570	773	749	842	764	909
梅城	923	755	868	1022	953	952

镇名	2011	2012	2013	2014	2015	2016
乐安	463	670	579	634	581	639
仙溪	533	536	555	682	676	684
长塘	905	387	621	550	517	663
大福	850	1411	1099	1003	996	1209
羊角	658	556	814	892	806	848
冷市	242	722	436	401	432	470
龙塘	448	227	375	395	377	405
东坪	1455	1633	1578	1526	1430	1826
滔溪	675	191	308	327	352	363
小淹	421	618	451	513	496	445
江南	799	841	882	775	889	945
田庄	462	406	448	408	395	414
柘溪	278	248	226	221	183	228
马路	484	429	456	473	489	615
奎溪	262	281	270	317	293	324
南金	133	212	140	181	136	168
古楼	219	185	174	296	234	251
烟溪	353	210	390	355	370	359
渠江	217	183	162	218	169	196
平口	257	262	209	296	327	268
总计	11772	12003	12097	12548	12072	13696
出生率	1.15%	1.19%	1.19%	1.22%	1.17%	1.31%

注：来源于 2017 年安化县教育局统计资料

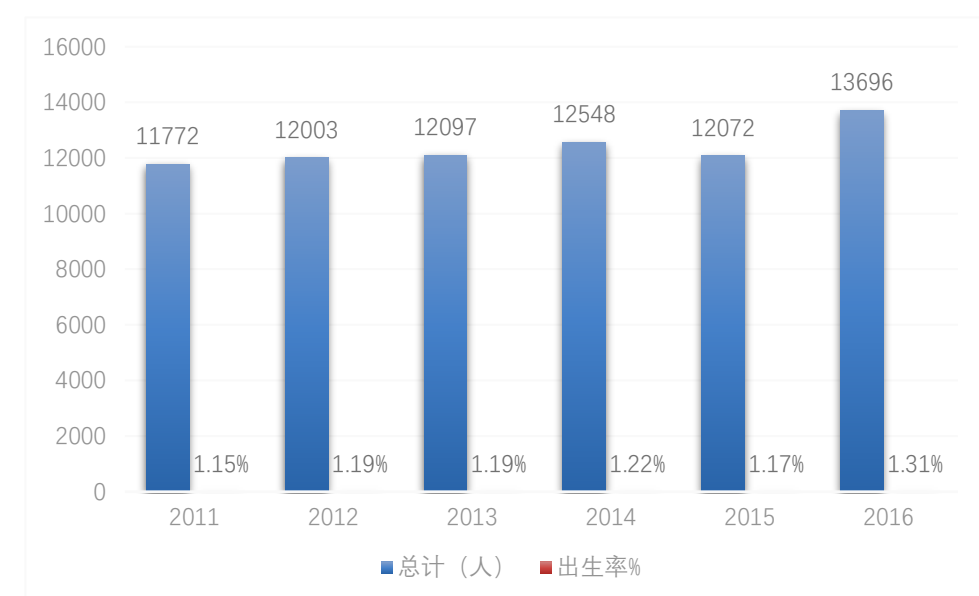

安化县 2011—2016 年人口出生情况图

(三) 全县中小學生变化情况

1、学生人数总体变化

根据县教育局年度学生统计情况，安化县全县小学生人数呈总体增长趋势，出生人口增加是就读学生人数增加的主要原因，同时外迁出学生所占总学生比例越来越低；初中生人数也呈缓慢增加的趋势；高中生每年增加人数基本稳定。

表 3-4 2012—2017 年全县中小學生变化情况表

年份	小学生数（人）		初中生数（人）		高中生数（人）	
	总人数	千人指标	总人数	千人指标	总人数	千人指标
2012 年	53996	54	22870	23	13302	13
2013 年	54896	54	24030	24	14190	14
2014 年	55229	54	24943	24	14225	14
2015 年	57748	56	25306	25	14831	14
2016 年	58715	56	25722	25	15385	15
2017 年	60409	58	26601	26	15188	15

注：来源于安化县教育局统计资料，表中数据皆为年度下学期学生入学数据。

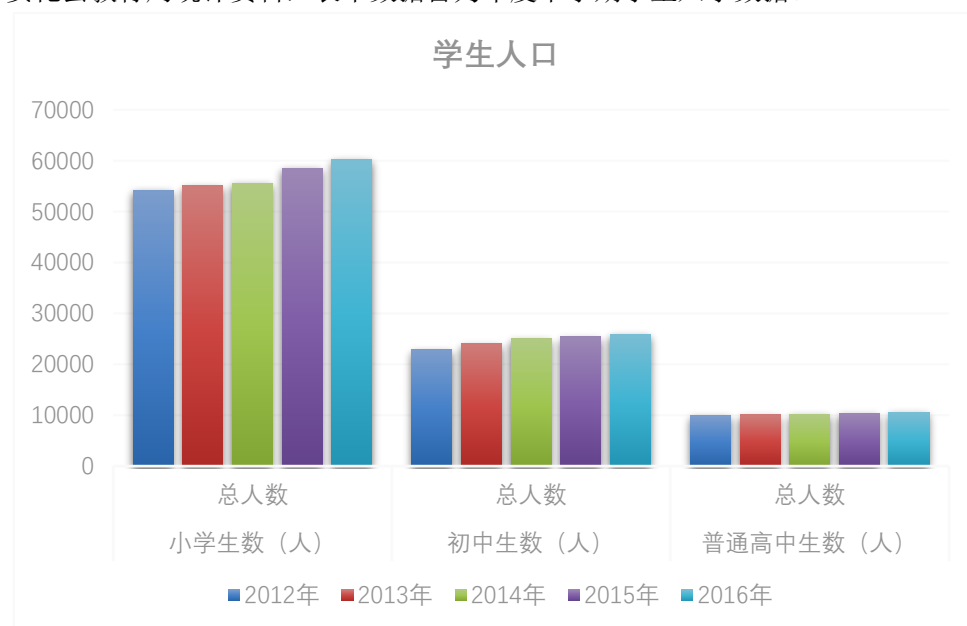

安化县 2012—2016 年学生变化情况图

2、分年级学生就读情况

从 2012—2017 年分年级在校学生人数统计看：小学一年级入学方面，学生人口整体保持相对稳定。

初中一年级入学方面，基本承接上年小学六年级学生，人数基本持平。

普通高中一年级入学方面，2012—2017 年学生数分别为上年初中三年级人数的 52.4%、54.0%、49.0%、44.9%、45.6%和 43.8%，学生人数占比越来越少。职业高中一年级入学方面，2012—2017 年学生数分别为上年初中三年级人数的 19.3%、22.7%、21.1%、22.8%、22.6%和 18.1%，学生人数占比较少，按照普高与职高 1:1 的比例来说，职高比例距离 50%相距甚远，学生流失较严重。

表 3-5 2012—2017 年全县中小學生分年级就读情况表

年份	年级	2012 年	2013 年	2014 年	2015 年	2016 年	2017 年
小学	一年级	10311	10227	8971	10757	10314	10272
	二年级	9165	9716	9923	9009	10732	10208
	三年级	8933	9160	9768	9928	9064	10731
	四年级	8286	8938	9139	9798	9387	9112
	五年级	8430	8312	8963	9166	9921	10009
	六年级	8871	8543	8465	9090	9297	10077
初中	初一	8112	8920	8483	8441	8949	9276
	初二	7515	8032	8813	9421	8382	9096
	初三	7243	7078	7647	8444	8391	8229
普通高中	高一	3793	3820	3748	3792	3848	3609
	高二	3222	3315	3414	3365	3501	3680
	高三	2857	2923	3076	3205	3198	3340
职业高中	高一	1396	1610	1613	1929	1900	1492
	高二	949	1473	1295	1333	1765	1474
	高三	1085	1049	1079	1207	1173	1593

注：来源于安化县教育局统计资料，表中数据皆为年度下学期学生入学数据。

3、分乡镇就读情况

2012—2017 年统计数据显示，高明乡、仙溪镇、长塘镇、乐安镇、羊角塘镇、柘溪镇、田庄乡等偏远乡镇中小學生人数保持缓慢减少趋势；清塘铺镇、大福镇、冷市镇、滔溪镇、小淹镇、江南镇、马路镇、奎溪镇、南金乡、龙塘乡、古楼乡等中小學生人数在不断增加；县城所在地东坪镇、平口镇、梅城镇中小學生人数快速增加。

表 3-6 2012—2017 年在校学生人数统计表

年份	小学							初中			
	一年级	二年级	三年级	四年级	五年级	六年级	小计	七年级	八年级	九年级	小计
高明乡											
2012	209	165	158	179	203	155	1069	155	123	119	397
2013	179	173	163	162	177	200	1054	152	151	117	420
2014	142	172	164	160	173	176	987	190	151	138	479
2015	163	145	171	165	155	168	967	164	187	153	504
2016	181	163	147	174	170	157	992	161	161	174	496
2017	147	179	169	145	170	173	983	148	168	162	478
清塘铺镇											
2012	617	547	502	483	549	575	3273	521	429	460	1410
2013	590	587	541	487	484	544	3233	555	510	417	1482
2014	629	573	570	543	479	482	3276	512	538	467	1517
2015	699	603	568	552	531	466	3419	450	493	495	1438
2016	649	692	586	562	528	528	3545	432	426	484	1342
2017	645	621	685	583	554	539	3627	512	419	400	1331
梅城镇											
2012	1112	1001	977	925	930	942	5887	913	912	806	2631
2013	1036	1073	1013	983	930	946	5981	1003	908	854	2765
2014	1024	1021	1089	1012	991	956	6093	1028	1007	885	2920
2015	1098	1036	1034	1112	1029	1018	6327	1017	1014	969	3000
2016	1104	1131	1054	1069	1152	1047	6557	1089	1040	984	3113
2017	1098	1105	1146	1066	1081	1168	6664	1052	1077	991	3120
乐安镇											
2012	347	307	280	244	275	325	1778	317	302	334	953
2013	334	315	319	273	250	269	1760	310	314	284	908
2014	246	314	313	305	261	253	1692	242	311	297	850
2015	328	234	304	302	301	263	1732	241	246	304	791
2016	292	302	227	286	302	308	1717	273	241	239	753
2017	285	293	299	224	281	320	1702	316	271	235	822
仙溪镇											
2012	611	528	579	481	474	515	3188	651	511	490	1652
2013	588	561	531	563	497	494	3234	625	634	469	1728
2014	370	573	561	526	560	510	3100	603	646	582	1831
2015	544	368	555	549	517	570	3103	628	601	606	1835
2016	492	535	372	550	550	525	3024	639	614	559	1812
2017	416	476	523	371	558	547	2891	560	619	593	1772
长塘镇											
2012	624	572	515	568	494	531	3304	323	280	261	864

年份	小学							初中			
	一年级	二年级	三年级	四年级	五年级	六年级	小计	七年级	八年级	九年级	小计
2013	559	595	563	507	556	491	3271	424	327	274	1025
2014	474	512	587	530	492	551	3146	348	412	315	1075
2015	449	461	513	574	516	497	3010	423	355	394	1172
2016	497	445	459	496	568	511	2976	423	415	358	1196
2017	457	478	431	449	497	580	2892	446	418	416	1280
大福镇											
2012	970	833	888	796	937	1007	5431	923	821	610	2354
2013	982	870	820	896	808	980	5356	1065	938	809	2812
2014	738	929	877	825	904	854	5127	1027	1047	894	2968
2015	993	745	911	868	849	909	5275	897	1041	1007	2945
2016	873	956	743	906	884	867	5229	927	913	1006	2846
2017	873	862	952	763	936	900	5286	904	931	889	2724
羊角塘镇											
2012	629	632	581	575	582	571	3570	481	369	428	1278
2013	616	602	613	578	581	599	3589	529	469	355	1353
2014	518	605	603	610	591	595	3522	542	520	455	1517
2015	593	516	593	603	610	589	3504	512	536	492	1540
2016	554	589	512	580	616	607	3458	505	510	518	1533
2017	604	547	576	504	572	608	3411	546	506	502	1554
冷市镇											
2012	243	235	206	202	201	225	1312	186	203	199	588
2013	297	224	227	213	194	210	1365	217	193	200	610
2014	245	309	238	224	216	199	1431	202	221	188	611
2015	317	255	316	231	220	212	1551	193	198	217	608
2016	316	309	249	307	235	223	1639	203	198	203	604
2017	333	313	305	243	294	244	1732	213	199	200	612
龙塘乡											
2012	250	197	238	148	175	136	1144	145	136	163	444
2013	217	210	184	223	144	180	1158	132	141	117	390
2014	200	197	216	179	207	137	1136	155	117	128	400
2015	224	201	192	205	177	214	1213	118	151	115	384
2016	214	203	197	188	195	178	1175	196	123	152	471
2017	190	210	199	197	190	194	1180	181	197	125	503
东坪镇											
2012	1747	1589	1558	1476	1512	1625	9507	1574	1446	1420	4440
2013	1842	1763	1670	1613	1535	1565	9988	1727	1543	1329	4599
2014	1824	1847	1838	1761	1706	1626	10602	1698	1711	1476	4885
2015	2080	1878	1922	1906	1830	1773	11389	1875	1658	1635	5168
2016	2238	2158	1968	1461	2021	1932	11778	1904	1826	1808	5538

年份	小学							初中			
	一年级	二年级	三年级	四年级	五年级	六年级	小计	七年级	八年级	九年级	小计
2017	2292	2264	2242	2048	2087	2129	13062	1827	2081	1827	5735
滔溪镇											
2012	280	230	232	203	208	229	1382	148	121	123	392
2013	264	265	231	226	195	203	1384	186	149	109	444
2014	235	251	267	216	223	200	1392	184	186	148	518
2015	291	242	251	274	209	217	1484	160	179	179	518
2016	234	282	236	247	279	207	1485	180	165	181	526
2017	230	226	284	237	242	279	1498	179	180	165	524
小淹镇											
2012	460	375	332	341	324	292	2124	297	231	223	751
2013	459	415	368	352	335	310	2239	301	283	223	807
2014	355	411	410	362	351	332	2221	298	291	264	853
2015	442	351	406	416	354	363	2332	311	287	279	877
2016	370	444	355	395	399	356	2319	353	298	287	938
2017	387	371	427	360	401	396	2342	338	341	288	967
江南镇											
2012	501	488	400	367	377	406	2539	339	411	323	1073
2013	485	483	480	386	347	368	2549	407	340	371	1118
2014	473	470	468	468	386	328	2593	360	389	334	1083
2015	560	461	466	458	458	379	2782	310	359	363	1032
2016	524	546	454	455	438	458	2875	344	305	344	993
2017	503	502	536	444	445	432	2862	424	350	304	1078
田庄乡											
2012	193	191	150	165	144	138	981	133	136	120	389
2013	182	177	182	147	156	140	984	124	129	117	370
2014	155	170	175	175	135	158	968	115	120	120	355
2015	165	159	163	177	173	136	973	130	114	120	364
2016	182	162	161	160	177	167	1009	104	122	112	338
2017	185	176	161	159	158	178	1017	134	110	116	360
柘溪镇											
2012	90	61	62	67	42	52	374	59	80	85	224
2013	84	79	61	59	54	40	377	56	62	82	200
2014	62	79	74	54	51	54	374	40	60	62	162
2015	71	57	72	69	46	52	367	51	47	62	160
2016	89	74	51	68	61	46	389	43	54	48	145
2017	71	84	65	45	59	61	385	45	45	57	147
马路镇											
2012	350	320	351	253	283	303	1860	265	303	352	920
2013	382	343	322	366	269	281	1963	315	263	291	869

年份	小学							初中			
	一年级	二年级	三年级	四年级	五年级	六年级	小计	七年级	八年级	九年级	小计
2014	371	378	340	326	362	271	2048	288	320	248	856
2015	433	373	375	344	333	381	2239	251	295	321	867
2016	394	433	371	376	352	333	2259	360	250	289	899
2017	424	394	429	369	389	355	2360	312	363	239	914
奎溪镇											
2012	191	185	203	171	125	215	1090	130	157	159	446
2013	197	186	179	192	172	122	1048	196	129	148	473
2014	162	203	195	174	189	170	1093	102	186	124	412
2015	222	162	196	197	174	188	1139	157	101	174	432
2016	188	227	162	200	193	174	1144	179	157	103	439
2017	210	185	226	160	194	188	1163	155	185	158	498
南金乡											
2012	104	80	78	63	69	53	447	63	70	66	199
2013	94	93	78	75	64	70	474	52	61	64	177
2014	60	91	86	80	71	60	448	65	50	65	180
2015	121	62	90	82	76	60	491	59	65	50	174
2016	76	120	58	92	89	68	503	58	61	61	180
2017	81	84	118	60	92	92	527	68	60	65	193
古楼乡											
2012	115	101	103	85	73	81	558	66	68	74	208
2013	131	98	98	96	85	75	583	84	71	69	224
2014	98	132	101	90	92	82	595	76	82	67	225
2015	142	98	131	98	84	100	653	77	77	74	228
2016	121	141	93	125	92	87	659	90	78	78	246
2017	118	115	138	84	118	87	660	85	87	79	251
烟溪镇											
2012	208	171	164	147	178	169	1037	135	155	161	451
2013	213	191	168	158	143	173	1046	141	136	146	423
2014	222	199	188	169	149	140	1067	156	137	128	421
2015	259	222	197	188	170	152	1188	110	155	130	395
2016	235	253	222	195	195	169	1269	122	116	152	390
2017	240	236	255	206	195	195	1327	137	123	119	379
渠江镇											
2012	146	134	140	117	128	113	778	123	113	118	354
2013	156	128	122	141	108	135	790	119	120	104	343
2014	117	149	118	129	139	99	751	129	120	116	365
2015	162	126	147	129	124	134	822	94	131	115	340
2016	143	159	126	136	132	120	816	129	92	120	341
2017	121	141	157	128	138	127	812	109	135	94	338

年份	小学							初中			
	一年级	二年级	三年级	四年级	五年级	六年级	小计	七年级	八年级	九年级	小计
平口镇											
2012	314	223	236	230	147	213	1363	165	138	149	452
2013	340	285	227	242	228	148	1470	200	161	129	490
2014	251	338	290	221	235	232	1567	123	191	146	460
2015	401	254	355	299	230	249	1788	213	131	190	534
2016	348	408	261	359	293	229	1898	235	217	131	583
2017	362	346	408	267	358	285	2026	215	231	205	651

注：来源于安化县教育局统计资料，表中数据皆为年度下学期学生入学数据。

（四）民办学校情况

安化县现有民办学校 1 所，即江英实验学校，为九年制学校，招生人数每年都在增加，尤其 2014 年和 2017 年，学生人数急剧增加，增长率达到 14.5% 和 14.2%。

表 3-7 2017 年江英实验学校学校情况一览表

年度	学生数（人）									
	合计	一	二	三	四	五	六	七	八	九
2012	1703	78	75	110	107	150	188	381	358	256
2013	1726	55	90	97	128	145	174	369	356	312
2014	1977	62	56	130	146	180	218	428	411	346
2015	2106	61	82	85	160	190	224	449	458	397
2016	2157	42	79	100	121	197	253	449	465	451
2017	2463	65	70	116	164	191	276	599	502	480

注：来源于安化县教育局统计资料，表中数据皆为年度下学期学生入学数据。

三、县域人口及需要学位数预测

（一）各乡镇规划人口预测及学位数预测

根据《湖南省安化县县城总体规划（2016-2030 年）》预测县城人口规模远期（2030 年）达到 22 万，其他乡镇人口预测如下表。

根据总规预测的常住人口以及千人指标进行中小学学位数预测，县城所需小学学位数为 22000 个，初级中学学位数为 11000 个，高级中学学位数为 11000 个。全县其它各乡镇所需小学学位数为 63300 个，初级中学学位数为 31730 个，高级中学学位数为 31730 个。具体预测如下表。

表 3-8 各乡镇远期人口与中小学学位数规划预测一览表

各乡镇	2030 年常住人口（人）	小学学位数	初级中学学位数	高级中学学位数
高明乡	18000	1260	630	630
清塘铺镇	60000	4200	2100	2100
梅城镇	160000	13600	6880	6880
乐安镇	40000	2000	1000	1000
仙溪镇	60000	4200	2100	2100
长塘镇	45000	3600	1800	1800
大福镇	90000	6300	3150	3150
羊角塘镇	60000	4200	2100	2100
冷市镇	28000	1960	980	980
龙塘乡	22000	1320	660	660
东坪镇（除县城）	20000	1600	800	800
滔溪镇	24000	1680	840	840
小淹镇	30000	2100	1050	1050
江南镇	60000	3600	1800	1800
田庄乡	24000	1200	600	600
柘溪镇	15000	750	375	375
马路镇	38000	2660	1330	1330
奎溪镇	20000	1200	600	600
南金乡	10000	500	250	250
古楼乡	14000	700	350	350
烟溪镇	20000	1200	600	600
渠江镇	11000	770	385	385
平口镇	30000	2700	1350	1350
合计	899000	63300	31730	31730

第四章 九年义务教育初中小学布局规划

一、县域初中小学调查情况

（一）城区初中小学

1、县城初中小学分布情况

根据调查，县城包括黄合社区、资江社区、民主社区、建设社区、唐市社区、酉茶社区、黄沙坪社区、酉州村、城西村、烟竹村、城南村、大城村、柳树塘村、玉溪村、林家村、铁炉新村、安化茶厂等，现有中小学 12 所，其中小学 7 所，初中 2 所，九年制学校 3 所，学生共 17347 人。其中小学 192 班，11818 人；初中生 92 班，学生 5529 人。此外，思源实验学校正在建设中。县城还有一所安化县特殊教育学校，占地面积 7840 m²。

表 4-1 2017 年县城初中小学现状一览表

序号	学校名称	学校类别	班级(个)	学生人数(人)	教师人数(人)	占地面积(m ²)	生均占地面积(m ²)	存在的主要问题与设想
1	东坪中学	寄宿制初级中学	46	3066	214	28666	9.3	1) 原地重建、减少规模 2) 地势较低，防洪存在问题 3) 一、二教学楼老旧 4) 活动场地少 5) 校园出入口堵 6) 整体布局不合理、各区未分开
2	江英实验学校	寄宿制九年制学校	18+26	901+1445	140	52000	22.6	1) 校园建设还需新修教师公寓 2 栋、学生公寓 1 栋 2) 校园里的主干道铺油砂，栋与栋之间修风雨长廊 3) 随着学生的增多，功能室也要随之增加
3	酉州学校	寄宿制初级中学(1、7-9 年级)	1+8	14+475	15	21030	43.0	1) 电压不稳定，急需安装 1 台电压器 2) 学校功能室暂借特校的建筑，急需新建一栋科教楼 3) 无风雨球场，需新建 4) 无教师住房，需新建教师宿舍楼

序号	学校名称	学校类别	班级(个)	学生人数(人)	教师人数(人)	占地面积(m ²)	生均占地面积(m ²)	存在的主要问题与设想
4	木子学校	寄宿制九年制学校	12+6	583+223	48	11958	14.6	1) 缺少教师住房，需新建 2) 教学楼无厕所，学校现只有一处公共厕所 3) 扩建无地方可用 4) 现有小学教学楼比较破旧、设计不合理、建议重建 5) 运动场地不符合标准 6) 校园里面有一间民房 7) 东边、北边可以扩建
5	杨林学校	寄宿制九年制学校	12+6	630+320	66	19398	20.4	小学部 1) 小学校门改建 2) 学校办公楼需重建，建成集办公、功能室于一体的综合楼 3) 学校运动场需重新规划 4) 建一栋教师周转房，解决教师住宿问题 中学部 1) 需新建一栋教学楼(可容纳 9-12 个班) 2) 现状学生宿舍楼质量较差，需新建一栋学生宿舍楼 3) 需新建一栋食堂兼风雨球场 4) 需新建一栋集办公、科教楼于一体的综合楼 5) 现状出入口坡度较大，存在安全隐患，需新建校门及门卫室 6) 现状无田径场，运动场需重新规划、塑化
6	吴合完小	完全小学	17	1115	53	3259	2.9	1) 硬件条件比较差 2) 公共活动室少
7	黄江学校	寄宿制完全小学	41	2950	126	19300	33.4	1) 功能室少 2) 教学楼比较少、现状少 6 间
8	闵家完小	完全小学	19	1080	57	3913	2.7	1) 跑道不规范，无田径场 2) 缺乏教师办公室 3) 校门前道路不是学校专用道路，存在安全隐患

序号	学校名称	学校类别	班级(个)	学生人数(人)	教师人数(人)	占地面积(m ²)	生均占地面积(m ²)	存在的主要问题与设想
								4) 学校无教师周转房和学生午休场所, 建议立项修建
9	东坪完小	完全小学	42	2992	141	13926	4.6	1) 4层的家属楼属于危房, 规划拆除 2) 无田径场, 运动场地不足 2) 校园面积太小, 有待扩建。建议将农商银行、成人教育办、社保所家属楼、教学楼南面民房、房产局家属楼、县再生资源公司等纳入校园扩建范围, 学校三栋住宿楼拆除异地安置, 学校变成纯教学区
10	城南完小	寄宿制完全小学	14	723	42	22533	31.2	1) 加大后期设施设备完善的投资力度 2) 很多设施设备添置还存在空间, 比如足球场草皮、绿化等
11	泥埠桥完小	完全小学	10	560	24	2404	4.3	1) 学校周边三百米范围内有农贸市场(东桥农贸批发城) 2) 教学设施非常不完善, 功能室不足, 无田径场 3) 建议该校整体搬迁或原地扩建 4) 办成一所规模 36 个班的学校
12	黄沙坪完小	完全小学	6	270	16	4731	12.8	1) 2 层的教学楼建筑质量较差, 需拆除新建幼教楼 2) 3 层的教师宿舍楼建筑质量较差, 需拆除新建教师周转房 3) 设施不完善, 缺少功能室
合计			284	17347	942	203118		

备注：九年制学校“**”表示小学（班级数/学生数）+中学（班级数/学生数），本表数据为 2017 年上半年入学数据。

表 4-2 特殊教育学校现状情况一览表

学校名称	学校类别	班级(个)	学生人数(人)	教师人数(人)	占地面积(m ²)	存在的主要问题与设想
安化县特殊教育学校	特殊教育学校	3	140 (其中 105 人 上门授教)	14	7840	1) 特校与酉州学校办学场地矛盾冲突严重, 普校挤占特校场地、资源现象严重, 建议普特分开, 按政策保证特校独立办学 2) 按特殊教育政策与发展趋势, 为了保证特校长远发展, 建议新征校园面积不少于 20 亩 3) 教育教学设施很不完善, 安全管理压力大。建议加强配套设施与功能室建设, 保证特殊儿童的健康发展 4) 师资配备与国家要求相差较远, 教师住房无保障。

备注：本表数据为 2017 年上半年入学数据。

2、城区初中小学存在问题

- 1) 学校选址存在安全隐患, 东坪中学防洪有问题, 暴雨时易被淹没; 泥埠桥完小临农贸市场等。
- 2) 平面布局不合理。功能分区不明显, 教学区、运动区、生活区存在较大干扰。
- 3) 生均占地面积极少。12 所学校中有 7 所学校生均占地面积极少, 4 所学校生均占地面积不足 5 平方米。
- 4) 大班额问题严重。比如东坪中学、东坪完小、吴合完小、闵家完小、泥埠桥完小。
- 5) 功能室不足。比如杨林学校、莨江学校、泥埠桥完小、黄沙坪完小、酉州学校。
- 6) 运动场地不足, 部分学校无田径场跑道, 基本无风雨球场。比如东坪完小、闵家完小、泥埠桥完小、杨林学校。
- 7) 老师缺编, 临聘教师过多, 流动性大。

(二) 农村初中小学

1、农村初中小学分布情况

2017 年, 农村有初中小学 215 所, 其中九年制学校 8 所, 初级中学 28 所, 完小 55 所, 教学点 124 所, 其中学生数低于 100 个的有 112 所, 全部都为教学点。初中共有 383 班 20570 人; 小学共有 1090 班, 48471 人, 其中教学点每班学生数较少。

表 4-3 农村初中小学现状数量统计表

乡镇	九年制学校（所）	初级中学（所）	完全小学（所）	教学点（所）
高明乡	0	1	3	1
清塘铺镇	0	1	5	6
梅城镇	2	2	5	5
乐安镇	1	2	2	4
仙溪镇	1	1	4	5
长塘镇	1	1	1	2
大福镇	0	4	5	27
羊角塘镇	0	2	2	12
冷市镇	1	1	1	5
龙塘乡	0	1	1	6
东坪镇（除县城）	0	0	2	3
滔溪镇	0	1	3	1
小淹镇	1	1	1	7
江南镇	0	2	3	11
田庄乡	0	1	1	7
柘溪镇	0	1	1	2
马路镇	0	1	4	0
奎溪镇	0	1	3	7
南金乡	0	1	2	0
古楼乡	0	1	1	3
烟溪镇	0	1	3	2
渠江镇	1	0	1	2
平口镇	0	1	1	6
合计	8	28	55	124

备注：本表数据为 2017 年上半年入学数据。

表 4-4 农村初中小学现状情况一览表

乡镇名	学校名称	学校类别	班级（个）	学生人数（人）	教师人数（人）	占地面积（m ² ）	生均占地面积（m ² ）	存在的主要问题与设想
高明乡	高明乡中学	寄宿制初级中学	9	512	30	14000	27.3	1) 教师基本住宿条件没有保障，规划新建一栋教师公租房
	高明乡完小	寄宿制完全小学	10	463	33	8204	17.7	1) 功能室不足，需新建一栋科教楼 2) 拆除现状 D 级危房 3) 拆除老食堂，原址重建综合楼 4) 无田径场
	高明铺完小	寄宿制完全小学	6	379	18	5622	25.2	1) 教学楼质量较差，规划重建 2) 现状没有功能室，规划新建一栋科教楼 3) 现状无田径场，规划新建田径场、风雨球场 4) 无学生宿舍和教师住房，拆除现状一层的幼教楼，修建宿舍楼 5) 在校园南侧新近征收的 11 亩地新建幼教楼及幼儿园活动场
	塘坳完小	完全小学	6	137	10	9700	53.3	1) 教学楼南侧有塌方 2) 现状无学生宿舍、教师住房、功能室，规划在教学楼南侧新建一栋综合楼 3) 现状无田径场，规划在校园东侧新建田径场
	阴山学校	教学点	2	27	1	1300	48.1	
	小计			33	1518	92	38826	
	清塘铺镇	清塘铺镇中学	寄宿制初级中学	22	1321	83	35600	26.9

乡镇名	学校名称	学校类别	班级(个)	学生人数(人)	教师人数(人)	占地面积(m ²)	生均占地面积(m ²)	存在的主要问题与设想
								该校生均占地面积、建筑面积、运动场地面积、食堂面积和宿舍面积均不足，功能室配置不齐。将校园整体搬迁至 G207 红茶厂，新校园已在修建. 原校区并入清塘铺镇完小
	清塘铺镇完小	寄宿制完小	35	2315	99	8294	2.9	1) 现状完小无教师宿舍楼、田径场、跑道等 2) 教学楼教室不足，功能室严重不足，无法满足现状需求 3) 两栋学生宿舍楼年代久远，质量较差，拆除重建为教学楼 4) 现状食堂质量较差，面积过小，无法满足需求，拆除重建食堂兼风雨球场 5) 原清塘铺镇中学并入完小用地，并征收完小南侧用地，新建教师家属楼。原完小校区作为 1-3 年级用地，共 30 个班；原中学校区作为 4-6 年级用地，共 30 个班。
	回春完小	寄宿制完小	9	427	34	4619	8.2	1) 校园旁有小溪，涨大水会被洪水淹没 2) 缺乏田径场和跑道，征收校园北侧农田，新建田径场和跑道
	鱼水学校	寄宿制完小	8	306	28	13332	33.9	1) 原教学楼、食堂、幼教楼为 D 级危房，拆除，并重建幼教楼 2) 无学生宿舍和教师宿舍，新建学生宿舍楼和教师公租房 3) 原家属楼已废弃，拆除 4) 现状无田径场和跑道，计划修建 200m 环形跑道田径场 5) 重修校门
	廖家坪完小	寄宿制完小	6	162	14	7357	37.7	1) 建筑质量整体较差，学生宿舍楼、学生食堂、厨房、幼教楼等需拆除重建 2) 功能室严重不足，拆除校园入口处学生宿舍楼，新建综合楼

乡镇名	学校名称	学校类别	班级(个)	学生人数(人)	教师人数(人)	占地面积(m ²)	生均占地面积(m ²)	存在的主要问题与设想
								3) 无田径场跑道，需新建 4) 校园内有村民通道，需改道
	太平完小	寄宿制完小	6	190	16	13400	53.6	1) 修建校门、围墙，实现封闭管理 2) 硬化操场，新建 200 米环形跑道田径场 3) 功能室不足，且办公楼为简易棚，新建科教综合楼 4) 现状食堂建筑质量较差，面积很小，拆除新建食堂兼风雨球场 5) 新建教师周转房
	平力小学	教学点	2	46	4	1683	36.6	
	苏溪小学	教学点	1	8	1	1267	158.4	
	檀树小学	教学点	1	6	1	1200	200.0	
	团山小学	教学点	2	42	3	800	19.0	
	罗侗小学	教学点	1	9	1	700	77.8	
	塘湾小学	教学点	3	83	4	3400	41.0	
	小计		96	4915	288	91652		
梅城镇	梅城镇中学	寄宿制初级中学	36	2463	138	21535	8.7	1) 办公用房、教师住房不足，征收校园西南侧道路交叉口用地和学生宿舍东侧用地，新建办公楼、教师周转房和学生宿舍楼 2) 教学楼旁功能室拆除重建科教楼 3) 田径场跑道已破旧，排水不畅，需要重修塑胶跑道并设置暗沟 4) 现状学生宿舍楼质量较差，卫生间漏水，且电路有问题，需拆除重建

乡镇名	学校名称	学校类别	班级(个)	学生人数(人)	教师人数(人)	占地面积(m ²)	生均占地面积(m ²)	存在的主要问题与设想
	东华中学	寄宿制初级中学	11	368	46	53870	146.3	正在扩建，学校设计规模为45个班
	田心学校	寄宿制九年制学校	6+3	217+84	28	6348	21.1	1) 无田径场跑道 2) 功能室、办公室不足，新建综合楼
	栗林学校	寄宿制九年制学校	6+6	148+225	41	22221	59.6	1) 完小校区部分无围墙，修建围墙 2) 完小校区礼堂、厨房、食堂建筑质量差，拆除重建食堂 3) 新建学生宿舍楼、科教楼、幼教楼 4) 中学校区向综合楼南侧扩建新建学生宿舍楼
	梅城镇完小	完小	39	3367	152	18489.9	5.5	1) 教学楼整体质量较差，需拆除重建 2) 现状办公楼影响学校整体布局，且建筑质量较差，进行拆除，校园入口处教学楼作为综合楼，布置办公室和功能室
	紫云完小	完小	13	866	41	3333.3	3.1	1) 缺少教学楼，有4个小学班、4个幼儿班在杂屋上课学习 2) 无功能室，无田径场跑道 3) 对校园重新进行布局，拆除教学楼，在小学南侧新建教学楼。征收校区西侧2亩用地修建综合楼。拆除杂屋，修建田径场跑道 4) 将幼儿园迁至小学附近，已在建设
	望城完小	寄宿制完小	14	870	36	6993	7.0	1) 生均用地面积少，无宿舍、无功能室、田径场跑道不标准 2) 新建幼教楼 3) 整体搬迁至北区，现校区作为望城完小幼儿园用地

乡镇名	学校名称	学校类别	班级(个)	学生人数(人)	教师人数(人)	占地面积(m ²)	生均占地面积(m ²)	存在的主要问题与设想
	东华完小	寄宿制完小	16	882	47	7400	8.4	1) 田径场跑道不规范 2) 需征收幼教楼西北侧用地，新建综合楼
	双云完小	完小	6	124	13	2480	17.8	新建一栋教师周转房
	长安小学	教学点	3	34	3	1020	30	
	思源小学	教学点	1	7	1	2932	418	
	段家小学	教学点	1	8	1	1600	200	
	杨景小学	教学点	1	8	1	1600	200	
	兴茶小学	教学点	2	20	2	560	28	
	小计		164	9691	550	150382.2		
乐安镇	乐安镇中学	寄宿制初级中学	6	328	32	20000	61.0	1) 围墙开裂，需重修 2) 田径场、综合楼有火灾隐患，需防洪处理 3) 旧家属楼为危房，需要改造
	思源中学	寄宿制初级中学	7	305	30	16666	54.6	1) 校园南侧山体存在滑坡隐患 2) 教师宿舍楼质量较差，需重建 3) 教学楼、电教楼门窗损坏严重需维修 4) 缺乏室内体育活动场地，拆除礼堂新建风雨球场
	乐安镇完小	寄宿制完小	12	593	31	10160	17.1	1) 校园内有村庄通道，校园无法封闭，只有一部分有围墙 2) 教师宿舍楼南侧有山体缓坡 3) 在原教学楼旁新建教学楼 4) 无田径场和风雨球场，征收南侧山体，新建风雨球场和田径场

乡镇名	学校名称	学校类别	班级(个)	学生人数(人)	教师人数(人)	占地面积(m ²)	生均占地面积(m ²)	存在的主要问题与设想
	思游完小	寄宿制完小	12	623	28	15174	19.2	1) 功能室不规范, 在教学楼旁新建科教楼 2) 无学生宿舍, 新建学生宿舍楼 3) 部分无围墙, 需修建围墙
	浮青学校	寄宿制九年制学校	6+3	396+130	38	17419.2	26.2	1) 小学部无跑道和田径场, 小学部北侧修建一个田径场 2) 小学部现状食堂综合楼质量较差, 拆除重建 3) 小学部教师宿舍楼质量较差, 拆除重建 4) 教学楼早厕需改水厕
	彭家学校	教学点	1	7	1	1300	185.7	
	青园学校	教学点	1	15	1	1050	70.0	
	碓谢学校	教学点	4	62	4	1540	24.8	
	团云学校	教学点	3	62	3	1428	23.0	
	小计			55	2521	168	84737.2	
仙溪镇	安化八中	寄宿制初级中学	22	1510	89	35320	23.4	1) 现状学生宿舍不能满足学生住宿要求 2) 校园食堂北侧的6亩地规划纳入八中范围 3) 规划将仙溪完小用地纳入八中范围 4) 现状男生宿舍(⑧号栋)规划作为教学楼, 可有9间教室; ⑨号栋质量较差, 规划重建作为宿舍 5) 规划将现状300米环形跑道改造为400米, 中间为标准足球场 6) 新建教学楼、宿舍楼、图书馆和田径场需合理布置

乡镇名	学校名称	学校类别	班级(个)	学生人数(人)	教师人数(人)	占地面积(m ²)	生均占地面积(m ²)	存在的主要问题与设想
	山口学校	寄宿制九年制学校	10+8	402+401	50	26530	27.9	1) 需征收中学部与小学部之间的土砖房子, 新建食堂兼风雨球场, 用天桥将中学部与小学部联系起来 2) 小学部的食堂和Y604旁的综合楼质量差, 需拆除, 老综合楼重建为科教楼 3) 教师住房不够, 原小学部教师办公住宿楼可重建为教师宿舍楼 4) 现状幼教楼长远来看可以规划为小学部教学楼, 幼教楼布置在现状小学食堂位置
	仙溪完小	寄宿制完全小学	20	1349	61	11500	8.5	1) 食堂质量很差, 可拆除 2) 靠近八中的杂物质量较差, 可拆除 3) 只有操场, 无田径场和跑道 4) 规划整体搬迁, 按照36个班的规模办学, 计划征地35亩
	大桥完小	寄宿制完全小学	6	286	16	8000	24.2	1) 现状无办公楼、教生宿舍、科教楼和食堂, 均需新建 2) 现状无田径场, 已在校园南侧征收6亩地, 规划新建田径场, 并在国道207旁修建校门
	九龙学校	寄宿制完全小学	9	401	24	4805	10.2	无幼教楼、科教楼、学生宿舍楼和田径场, 只有60m的直跑道, 规划在教学楼南侧征地扩建, 修建幼教楼、科教楼、学生宿舍楼和田径场, 新选址处的三栋房子可拆除, 南面山体也可利用
	大溪学校	寄宿制完全小学	6	158	7	3607	22.8	
	杨家学校	教学点	4	86	5	1800	20.9	
	沿岩小学	教学点	1	16	1	1520	95.0	

乡镇名	学校名称	学校类别	班级(个)	学生人数(人)	教师人数(人)	占地面积(m ²)	生均占地面积(m ²)	存在的主要问题与设想
	九渡小学	教学点	2	27	2	2240	83.0	
	泉塘小学	教学点	4	81	5	1310	16.2	
	芙蓉小学	教学点	4	60	4	1200	20.0	
	小计		96	4777	264	97832		
长塘镇	长塘中学	寄宿制初中	15	967	52	13969	14.4	1) 学校建筑整体质量较差 2) 校门前为G207, 赶集时车流量人流量太高, 存在安全隐患, 且校门离交叉口太近, 校门改在西侧, 运动场那一侧 3) 缺少老师住房, 无地方扩建 4) 食堂基础出现裂缝, 质量很差, 重建为二层, 即食堂兼风雨球场 5) 男生宿舍楼临G207, 较吵 6) 围墙年久失修已损坏, 需重修 7) 尽量搬迁, 搬迁至二广高速出入口的对面灵山圣地东侧, 共80亩
	长塘完小	寄宿制完小	32	1941	80	20059	10.3	1) 教学区用房漏水严重 2) 老师住房无保障, 急需一栋教师公租房 3) 跑道田径场急需修建 4) 厕所管道漏水 5) 老食堂需要更换屋顶
	大荣学校	寄宿制完小	10	455	25	8199	18.0	1) 缺少教师宿舍楼和田径场, 在校区东侧征收了3.5亩地, 修建教师宿舍楼和田径场 2) 食堂质量较差, 食堂未来要重建, 现在需要维修 3) 缺少教师办公室, 在教学楼里装修8间 4) 原梓溪小学改造成教师住宿楼, 暂时解决教师的住宿

乡镇名	学校名称	学校类别	班级(个)	学生人数(人)	教师人数(人)	占地面积(m ²)	生均占地面积(m ²)	存在的主要问题与设想
								5) 学校缺少功能室, 在校园入口处修建科教楼
	克明学校	寄宿制九年制学校	14+6	582+220	42	17000	21.2	1) 无教师住房 2) 综合楼无公共厕所, 教学楼旱厕需改水侧 3) 在现状校区对面过X040新增用地13亩, 作为初中校区, 现状校区作为小学校区, 通过地下通道联系 4) 在新增地新建教学楼、综合楼、食堂、宿舍楼、教师周转房等建筑 5) 原现状跑道不标准, 在新增用地内新建田径场塑胶跑道。
	永和小学	教学点	3	51	3	1800	35.3	
	白羊小学	教学点	4	33	1	5000	151.5	
小计		84	4249	203	66207			
大福镇	大福镇中学	寄宿制初级中学	22	1343	80	21012	15.6	1) 男生宿舍楼质量较差, 漏水较严重, 需要重建 2) 缺少教师宿舍楼, 还需要在原运动场新建教师周转房 3) 功能室不足, 在原运动场新建科教楼 4) 食堂支撑屋顶的架构存在问题, 且不能满足学生同时就餐, 需要扩建, 在西侧征地900m ² 5) 在新建的教学楼南侧计划征地20亩, 建设运动场
	木孔中学	寄宿制初级中学	12	620	34	10000	16.1	1) 2层的教师宿舍楼质量较差, 且功能室不足, 规划拆除重建科教楼(5层) 2) 围墙地基已不稳, 需重建
	新桥中学	寄宿制初级中学	7	363	30	16763	46.2	1) 教室不足, 需新建一栋教学楼, 位于教师宿舍楼旁 2) 食堂屋顶瓦片需要更换

乡镇名	学校名称	学校类别	班级(个)	学生人数(人)	教师人数(人)	占地面积(m ²)	生均占地面积(m ²)	存在的主要问题与设想
	东山中学	寄宿制初级中学	14	776	45	16688	21.5	1) 田径场不标准 2) 还需在校园东北侧新建一栋学生宿舍楼
	大福镇完小	完全小学	28	1680	79	6600	3.9	1) 3层的教学楼和校门右侧的校门楼建筑质量差, 为C级危房, 规划予以拆除, 作宿舍楼 2) 现状科教楼建筑质量一般, 未来可拆除作宿舍楼 3) 无田径场 4) 征收西侧32亩山林地作新校区(3-6年级)开发, 修建教学楼、综合楼、教师住房、学生宿舍、食堂兼全民健身场所(或室内风雨球场)以及田径场 5) 原校区作为幼儿园和小学1-2年级用地, 主要作为生活区 6) 校门移至牛大公路一侧
	文河学校	寄宿制完全小学	8	362	23	15427	35.7	1) 在校园南侧新征1521m ² , 规划建一栋教学楼和教师周转房 2) 原3层的教学楼为砖混结构建筑, 建筑质量较差, 规划重建作综合楼
	木孔完小	寄宿制完全小学	17	936	31	5030	5.4	1) 无田径场 2) 无功能室 3) 校园西南侧2层和3层砖结构的两栋教学楼质量差, 建议拆除, 原校园用地作为生活区以及1-2年级教学区 4) 征收东南侧山、田20亩, 新建教学楼、宿舍楼和田径场 5) 现状校园入口坡度太大, 存在安全隐患, 规划校门放在新征用地一侧 6) 规划未来按照25个班的规模办学
	新桥完小	寄宿制完小	13	842	34	8000	9.5	1) 食堂建筑质量较差, 规划拆除重建

乡镇名	学校名称	学校类别	班级(个)	学生人数(人)	教师人数(人)	占地面积(m ²)	生均占地面积(m ²)	存在的主要问题与设想
		全小学						2) 无田径场 3) 预计未来完小规模为18个班, 在校区东侧新征收15亩地, 新建教学楼、科教楼、教师宿舍楼和田径场, 作为完小的新校区 4) 原校区作为新桥幼儿园用地
	东山完小	寄宿制完全小学	12	695	31	8712	12.5	1) 北侧教学楼和教师宿舍楼质量差, 规划拆除重建为教学楼 2) 南侧教学楼质量差, 规划拆除 3) 校门处于道路交叉口, 存在安全隐患, 规划移至南侧中间位置 4) 在西侧新建教师公租房 5) 在东北侧位置新建学生宿舍楼 6) 未来保留现状3层学生宿舍, 改造为科教楼, 作功能室使用 7) 未来预测按照21个班办学
	合心小学	教学点	4	81	4	1200	14.8	
	禾黄小学	教学点	4	136	4	1500	11.0	
	石坪小学	教学点	4	74	4	2000	27.0	
	青龙小学	教学点	2	43	2	1100	25.6	
	益溪小学	教学点	1	12	1	400	33.3	
	凤形小学	教学点	2	35	2	1200	34.3	
	新站小学	教学点	1	26	1	400	15.4	
	光荣小学	教学点	1	23	1	400	17.4	

乡镇名	学校名称	学校类别	班级(个)	学生人数(人)	教师人数(人)	占地面积(m ²)	生均占地面积(m ²)	存在的主要问题与设想
	金树小学	教学点	1	12	1	300	25.0	
	大江小学	教学点	1	34	1	1500	44.1	
	小尧小学	教学点	1	23	1	600	26.1	
	大尧小学	教学点	1	23	1	1200	52.2	
	半山小学	教学点	1	12	1	600	50.0	
	小将小学	教学点	1	10	1	300	30.0	
	西冲小学	教学点	1	24	1	700	29.2	
	官仓小学	教学点	1	28	1	800	28.6	
	白石小学	教学点	1	21	1	600	28.6	
	白泥小学	教学点	1	14	1	1500	107.1	
	西张小学	教学点	2	18	2	450	25.0	
	建云小学	教学点	1	10	1	450	45.0	
	新塘小学	教学点	4	74	4	2000	27.0	
	高星小学	教学点	4	55	4	1400	25.5	
	新安小学	教学点	1	26	1	3400	130.8	
	干沙小学	教学点	1	21	1	600	28.6	
	八一小学	教学点	4	81	4	1200	14.8	

乡镇名	学校名称	学校类别	班级(个)	学生人数(人)	教师人数(人)	占地面积(m ²)	生均占地面积(m ²)	存在的主要问题与设想
	建阳小学	教学点	2	18	2	450	25.0	
	东风小学	教学点	4	94	4	4000	42.5	
	小计		185	8645	439	138482		
羊角塘镇	羊角塘镇中学	寄宿制初级中学	24	1326	86	38000	28.7	1) 土地属于集体所有, 导致建筑改建困难, 急需解决学校土地权属问题 2) 校园有三个出入口, 附近居民随意进出学校, 需解决学校校门问题 3) 学生宿舍钢筋部分裸露、办公楼楼顶多处开裂, 建筑屋顶漏水, 部分厕所是旱厕 4) 教室、功能室不足, 教师办公条件差, 需修建综合楼增加功能室和教师办公室 5) 操场为泥土、水泥材质, 急需改造 6) 专业教师严重短缺 7) 建议修建风雨走廊 8) 教师住宿条件差, 建议修建职工宿舍楼 9) 现状进校道路狭窄, 建议另选址修建进校公路, 道路宽度为16米
			6+4	218+207	29	20029	47.1	1) 食堂后面山体滑坡, 建议修建挡土墙 2) 校园没有围墙, 导致后面山体与居民共用, 建议新建围墙 3) 学生宿舍不足, 建议在老校门旁新建女生宿舍楼 4) 现状进校道路狭窄, 建议另选址修建进校公路
	文昌阁学校	寄宿制完小	44	2509	119	28666	11.4	1) 新建综合办公楼, 解决功能室和办公室不足的问题 2) 明德楼、科教楼无厕所

乡镇名	学校名称	学校类别	班级(个)	学生人数(人)	教师人数(人)	占地面积(m ²)	生均占地面积(m ²)	存在的主要问题与设想
								3) 校园入口道路拥堵, 建议改变校园出入口 4) 教师住宿无保障 5) 学生宿舍拥挤(30个人一个寝室), 需改善 6) 新建风雨走廊
	金鸡完小	初级小学(1-3年级)	6	271	14	4579	16.8	1) 教师住房无保障, 建议改善 2) 建议一、二、三年级和四、五、六年级放在一起 3) 无田径场跑道
	常安小学	教学点	4	64	4	2500	39.1	
	塘九小学	教学点	2	15	3	2000	133.3	
	新溪小学	教学点	3	53	3	2500	47.2	
	云盘小学	教学点	3	57	3	2200	38.6	
	柘木小学	教学点	3	74	3	2000	27.0	
	赤溪小学	教学点	3	31	3	1500	48.4	
	汾水小学	教学点	3	20	3	2000	100.0	
	潘杨小学	教学点	2	15	3	2000	133.3	
	永庆小学	教学点	3	37	3	1200	32.4	
	湛溪小学	教学点	3	32	3	900	28.1	
	睦鲤小学	教学点	3	35	3	1100	31.4	
	龟山小学	教学点	2	21	2	980	46.7	

乡镇名	学校名称	学校类别	班级(个)	学生人数(人)	教师人数(人)	占地面积(m ²)	生均占地面积(m ²)	存在的主要问题与设想	
	小计		118	4985	284	112154			
冷市镇	冷市镇中学	寄宿制初级中学(3-9年级)	10+6	567+307	42	30000	34.3	1) 师生饮水存在问题, 供水水压不够, 厕所只有旱厕, 需改善 2) 教室数量不足, 无功能室 3) 教师和学生宿舍不足, 学生(20人/间) 4) 学生就餐距离较远, 需修建风雨走廊 5) 教学楼屋顶漏水, 需要改造	
	冷市镇完小	初级小学(1-2年级)	6	311	12	5700	18.3	1) 校园用地很紧张, 缺乏功能室、活动室 2) 老师住房无保障 3) 建议对完小进行整体搬迁(位置待确定) 4) 教室需进行整改 5) 幼教楼不符合规范, 需整改	
	大桥学校	九年制学校	12+7	684+315	56	28000	28.1	食堂破旧, 缺乏科教楼、教学楼。新建科教楼、教学楼、办公楼、食堂兼风雨球场、青年教师宿舍	
	景范十小	教学点	3	45	5	2215	49.2		
	陶竹小学	教学点	1	4	1	3000	750.0		
	董家小学	教学点	1	12	1	1000	83.3		
	柏木小学	教学点	1	12	1	1080	90.0		
	三洲小学	教学点	1	15	1	1000	66.6		
	小计		48	2272	119	71995			
	龙塘乡	龙塘乡中学	寄宿制初级中学	10	470	38	13333	28.4	1) 校园用地为园青山机械厂, 学校产权不明晰 2) 教师住房陈旧, 需改善 3) 缺乏师资力量

乡镇名	学校名称	学校类别	班级(个)	学生人数(人)	教师人数(人)	占地面积(m ²)	生均占地面积(m ²)	存在的主要问题与设想
								4) 功能室不齐全, 缺室内活动室, 需增加
	龙塘乡完小	完小(六年级在柏溪)	17	780	41	6667	8.5	1) 用地紧张, 学生活动场所小, 功能室不齐全 2) 无法满足现状学生就学需求, 建议整体搬迁至幼儿园后面
	柏溪小学	教学点	3	181	6	2800	15.5	
	天心小学	教学点	4	126	10	3350	26.6	
	沙田小学	教学点	2	24	3	1100	45.8	
	岩门小学	教学点	3	37	3	1000	27.0	
	柏梅小学	教学点	3	42	4	2100	50.0	
	六甲小学	教学点	1	7	1	850	121.4	
	小计		43	1667	106	31200		
东坪镇(除县城)	中砥完小	寄宿制完全小学	6	280	15	4049	8.8	1) 校门前通道宽度仅4米, 且有民房遮挡 2) 幼教楼为危房, 计划拆除
	青山园完小	寄宿制完小	6	215	17	6667	31.0	1) 食堂、教工宿舍比较差 2) 学生浴室没有 3) 教师老龄化、师资力量不行 4) 进来道路比较窄 5) 准备扩建综合楼(功能室、室内体育场、食堂)
	水坪小学	教学点	4	39	4	1320	33.8	
	大湖小学	教学点	4	41	4	1460	35.6	

乡镇名	学校名称	学校类别	班级(个)	学生人数(人)	教师人数(人)	占地面积(m ²)	生均占地面积(m ²)	存在的主要问题与设想
	岩坡小学	教学点	6	138	6	1420	10.3	
	小计		26	713	46	14916		
滔溪镇	滔溪中学	寄宿制初中	9	517	30	13340	25.8	1) 新建科教楼 2) 食堂在综合楼地下一层, 阴暗潮湿, 且建筑质量较差, 需重建 3) 无教师住房, 需征收校园北侧三栋破损民房用地新建教师住宿楼。
	滔溪完小	寄宿制完小	14	715	32	9183	9.5	1) 已征收校园北侧西侧19.43亩用地, 作为小学新区用地, 原址作为幼儿园用地, 小学校园出入口规划在西北侧 2) 保留现状宿舍楼和科教楼, 为小学用房, 其他楼作为幼儿园用房 3) 无教师住宿楼, 需新建
	上马完小	寄宿制完小	9	418	21	7179	13.0	1) 功能室严重不足, 新建科教楼 2) 校园无田径场和跑道, 征收校园西侧用地, 包括一栋2F砖房, 修建田径场和跑道 3) 将幼儿园搬迁至原上马政府所在地, 新建幼儿园
	长乐完小	寄宿制完小	10	358	18	17333	33	1) 现状校门出入口较窄, 拓宽校门 2) 现状办公用房为一层简易棚, 拆除, 在东北侧新建办公楼 3) 无室内风雨球场, 且现状食堂较小, 新建食堂兼风雨球场 4) 原食堂拆除, 新建学生宿舍楼 5) 修建田径场
	英家学校	教学点	1	5	1	1050	210	
	小计		43	2013	102	48085		

乡镇名	学校名称	学校类别	班级(个)	学生人数(人)	教师人数(人)	占地面积(m ²)	生均占地面积(m ²)	存在的主要问题与设想
小淹镇	小淹镇中学	寄宿制初级中学	12	705	49	8394.3	11.9	1) 生均占地面积极少, 周边用地无法扩建, 学校需整体搬迁, 现状中学用地并入镇完小 2) 3F 教学楼质量较差, 需拆除重建 3) 室外田径场跑道不标准, 且为东西向, 无室内体育活动室
	小淹镇完小	寄宿制完小	30	1865	88	9377.7	5.0	1) 生均占地面积少, 周边用地无法扩建, 建议将镇中学并入完小 2) 缺乏田径场和跑道 3) 教学楼教室数量太少, 已不能满足现状需求, 急需新建教学楼, 完善各类教学设备、功能室
	敷溪学校	寄宿制九年制学校	8+5	410+218	40	21228	29.3	1) 原 3F 教学楼质量较差, 计划拆除, 在幼教区南侧新建教学楼, 作为小学教学楼 2) 食堂与食堂旁 1F 建筑年代久远质量较差, 拆除重建食堂兼风雨球场 3) 功能室不足, 新建科教综合楼 4) 教师住房年代久远, 太陈旧, 拆除新建教师宿舍楼
	沙湾小学	教学点	1	7	1	1800	257.1	
	香草小学	教学点	1	1	1	1100	1100.0	
	金双小学	教学点	1	6	1	600	100.0	
	刘家坪小学	教学点	1	3	1	700	233.3	
	百花小学	教学点	1	15	1	2800	186.7	
	碧玉小学	教学点	2	34	3	1800	52.9	

乡镇名	学校名称	学校类别	班级(个)	学生人数(人)	教师人数(人)	占地面积(m ²)	生均占地面积(m ²)	存在的主要问题与设想
	永康小学	教学点	1	3	1	800	266.7	
	小计		63	3267	186	48600		
江南镇	江南镇中学	寄宿制初级中学	15	730	95	27663	37.9	1) 教学楼墙体损坏需整改 2) 需要一栋办公楼, 作为后勤服务用房 3) 功能室较少, 建议增加功能室 4) 需改善办学条件, 做好中学校园的提质改造工程
	洞市中学	寄宿制初级中学	7	383	21	20580	53.7	1) 校门破旧, 需重建 2) 食堂兼风雨球场质量很差, 需重建 3) 急需新建女生宿舍楼、科教楼 4) 升旗台较简陋、需重建
	陈王完小	寄宿制完小	6	276	14	8169	29.6	1) 无学生活动场地 2) 围墙属于危墙, 需重建 3) 教室不够, 需新增教室 4) 缺少功能室 5) 师资不够, 代课比较多, 教师老龄化 6) 校门破旧, 需重建 7) 缺少室内活动场所, 需新建
	洞市完小	寄宿制完小	10	524	25	6835	13.0	1) 学校围墙需重建 2) 升旗台重建、操场硬化 3) 教师住宿条件亟待改善 4) 用地紧张、缺少运动场 5) 重建教学楼(8间教室) 6) 掉三层的教学楼与老旧的砖混结构的房子) 7) 只有一个公厕, 使用不方便
	江南镇完小	寄宿制完小	27	1712	74	11151	6.5	1) 大班额(目前班均 63.4 人) 2) 只有一个公厕, 使用不方便 3) 校园有三个出入口, 附近居民随意进出学校, 需解决学校校门问题
		小计		63	3267	186	48600	

乡镇名	学校名称	学校类别	班级(个)	学生人数(人)	教师人数(人)	占地面积(m ²)	生均占地面积(m ²)	存在的主要问题与设想
								4) 四周没地扩建, 建议整体搬迁
	金田小学	教学点	4	136	8	1730	12.7	
	庆阳小学	教学点	3	30	3	3700	123.3	
	边江小学	教学点	2	30	2	2000	66.7	
	红泥小学	教学点	1	9	1	850	94.4	
	江北小学	教学点	1	4	1	650	162.5	
	阿丘小学	教学点	2	42	2	3200	76.2	
	旻二小学	教学点	1	21	1	2800	133.3	
	崇竹小学	教学点	1	5	1	1900	380.0	
	永联小学	教学点	5	69	5	1700	24.6	
	茅坪小学	教学点	2	21	2	784	37.3	
	纱帽小学	教学点	1	20	1	850	42.5	
	小计		88	4012	256	94562		
田庄乡	田庄中学	寄宿制初级中学(5-9年级)	4+8	198+334	35	19877	37.4	1) 教师住宿楼为危房, 需拆除重建 2) 功能室不足, 需新建科教楼 3) 现状田径场为东西向, 且弯道过大, 在校园南侧用地新建南北向田径场
	文溪完小	寄宿制完小	6	270	22	4734	13.0	1) 功能室严重不足, 需修建科教楼

乡镇名	学校名称	学校类别	班级(个)	学生人数(人)	教师人数(人)	占地面积(m ²)	生均占地面积(m ²)	存在的主要问题与设想
								2) 无田径场跑道, 只有一个操场 3) 师生宿舍楼为危房, 且为东西向, 需拆除 4) 征收校园东侧用地修建科教楼和学生宿舍楼以及田径场
	牛上小学	教学点	4	107	3	7000	65.4	
	新联小学	教学点	3	49	4	1750	35.7	
	龙门小学	教学点	4	104	1	1500	14.4	
	田庄小学	教学点	4	124	6	4200	33.9	
	茅园小学	教学点	2	26	4	2000	76.9	
	茶家小学	教学点	6	136	6	1080	7.9	
	田坪小学	教学点	2	19	2	1000	52.6	
	小计		43	1367	83	43141		
柘溪镇	柘溪中学	寄宿制初级中学(5-9年级)	2+3	107+146	32	12112	48.1	1) 青年楼西、北侧有滑坡地质灾害 2) 无田径场 3) 礼堂为危房, 已经废弃, 即将要拆除, 更换校门位置, 新建田径场和100米直跑道 4) 拆除现有学生就餐礼堂(一层砖房), 重建学生餐厅, 共两层, 1层为餐厅, 2层为学生礼堂 5) 现状所有建筑立面均较陈旧, 需要内外维修
	柘溪完小	初级小学(1-4)	5	214	18	9919	46.3	随着学生人数的增加以及化解大班额工作的推荐, 学校的班额将

乡镇名	学校名称	学校类别	班级(个)	学生人数(人)	教师人数(人)	占地面积(m ²)	生均占地面积(m ²)	存在的主要问题与设想
		年级)						增加, 现有功能室将全部作为教室, 从而导致无功能室的状况
	双桥小学	教学点	4	50	5	800	16.0	
	大溶小学	教学点	4	20	4	1750	87.5	
	小计		18	537	59	24581		
马路镇	马路镇中学	寄宿制初级中学	17	897	75	29509	32.9	1) 老师学科配置不合理, 师资力量不齐全 2) 教学楼结构较差, 存在安全隐患 3) 尽快修建科教楼 4) 学校前道路狭窄, 需另外选址新建校门
	马路镇完小	寄宿制完小	27	1706	72	10126	5.9	1) 校园用地少、校舍面积小 2) 教室少学生多, 目前班额 63 人/班, 存在大班额问题 3) 学校前道路狭窄, 需另外选址新建校门
	碧丹完小	寄宿制完小	6	230	18	8752	31.8	1) 学生食堂比较拥挤, 无法容纳全体学生 2) 无室内活动场地, 建议修建室内体育馆 3) 学生宿舍拥挤、阴暗, 修建男生宿舍楼 4) 修建一栋教学楼、办公楼、教师宿舍楼等 5) 新建碧丹幼儿园
	湖南坡完小	寄宿制完小	6	130	13	9877	62.9	1) 教学楼破旧, 功能室少, 教师住房不够 2) 建议在现球场位置修建教学楼、科教楼, 现教学楼场地做运动场 3) 有 10KV 高压线经过校园, 需迁移

乡镇名	学校名称	学校类别	班级(个)	学生人数(人)	教师人数(人)	占地面积(m ²)	生均占地面积(m ²)	存在的主要问题与设想
	苍场完小	寄宿制完小	6	203	11	12033	47.1	1) 无学生食堂, 修建食堂兼风雨球场 2) 学生宿舍楼、教师宿舍楼不规范需改善 3) 运动场不规范, 需改扩建运动场 4) 新建综合楼
	小计		62	3166	189	70297		
奎溪镇	奎溪镇中学	寄宿制初级中学	9	442	37	38019	86.0	1) 田径运动场为砂石道路需塑胶化 2) 现食堂破旧, 需新建食堂兼风雨球场 3) 宿舍紧张, 需新建男生宿舍学校无围墙, 需新建围墙及门卫室 4) 教学楼墙砖脱落需维修 5) 师资力量短缺 6) 教师住房无保障, 需改善
	奎溪镇完小	寄宿制完小	12	545	33	7426	13.6	1) 缺乏功能室, 须要修建科教楼 2) 学生宿舍不足, 需修建学生宿舍楼 3) 缺乏室内外活动场地, 须向外征地 15 亩新建室内外运动场 4) 教师编制不够, 退休人员多, 留不住外来老师
	奎溪坪完小	完小	6	274	17	7567	19.7	1) 教学楼、宿舍楼、食堂兼风雨操场为危房急需重建 2) 操场需要重修 3) 博爱教学楼改幼教楼
	木榴完小	完小	6	285	18	8038	28.2	1) 扩班后教师办公室、功能室等不足, 需修建科教楼 2) 新建幼教楼 3) 扩建运动场 4) 生活用水压力不够, 需改善教师编制不够, 流动性大
	黄沙小学	教学点	2	30	2	1200	40.0	
	小计		35	1666	107	56250		

乡镇名	学校名称	学校类别	班级(个)	学生人数(人)	教师人数(人)	占地面积(m ²)	生均占地面积(m ²)	存在的主要问题与设想
	雾寒小学	教学点	1	12	1	900	75.0	
	银玄小学	教学点	1	4	1	650	162.5	
	赤水小学	教学点	1	12	1	580	48.3	
	新龙小学	教学点	1	16	1	585	36.6	
	角塘小学	教学点	1	12	1	318	26.5	
	程家庄小学	教学点	1	18	1	420	23.3	
	小计		41	1650	113	65703		
南金乡	南金乡中学	寄宿制初级中学(6-9年级)	2+5	71+183	28	11048	43.5	1) 缺少室内球场, 且食堂屋顶漏水, 建议在食堂后面新建食堂兼风雨球场 2) 现食堂拆除, 新建科教楼 3) 学生宿舍住宿条件差, 需修建宿舍楼
	南金乡完小	寄宿制完小(1-5年级)	7	330	15	8984	26.9	1) 学生宿舍不足, 需新建一栋学生宿舍楼 2) 周边征地较困难 3) 修建科教楼和室内运动场兼食堂
	将军完小	寄宿制完小(1-5年级)	5	117	13	6697	57.2	1) 住宿条件较差, 需改善 2) 无运动场(正在建) 3) 科教楼需新建 4) 建议另选地新建幼儿园
	小计		19	701	56	26729		

乡镇名	学校名称	学校类别	班级(个)	学生人数(人)	教师人数(人)	占地面积(m ²)	生均占地面积(m ²)	存在的主要问题与设想
古楼乡	古楼乡中学	寄宿制初级中学(6-9年级)	2+6	87+247	27	12120	36.3	1) 教师宿舍楼破旧, 需重建 2) 修建室内体育活动室
	古楼乡完小	寄宿制完小	10	469	15	9366	25.0	1) 急需改扩建综合大楼、食堂、新教学楼、教师住宿(公租房)、室内体育场(篮球场) 2) 另建设新建幼儿园9亩
	年鱼小学	教学点	3	55	3	700	12.7	
	柘林小学	教学点	1	24	1	7100	295.8	
	公安小学	教学点	3	72	4	1500	20.8	
	小计		25	954	50	30786		
	烟溪镇	烟溪中学	寄宿制初级中学	10	288	37	33333	115.7
烟溪完小		完小	12	711	42	8400	11.8	1) 校园面积太小, 但周边无用地扩建 2) 教学楼陈旧, 需改善 3) 食堂不规范, 教师无住房, 师生基本生活得不到保障, 建议征地修建教师宿舍、食堂兼风雨球场 4) 建议修一幢小型综合楼 5) 建议拆除旧教学楼 6) 建议建造运动场地和绿化 7) 排水不畅, 内涝很严重

乡镇名	学校名称	学校类别	班级(个)	学生人数(人)	教师人数(人)	占地面积(m ²)	生均占地面积(m ²)	存在的主要问题与设想
	新开完小	完小	6	335	12	6810	17.8	1) 大班额现象严重, 生均占地面积不达标 2) 图书册数不达标 3) 建议幼儿园分开, 需在未风源小区对面征收新建幼儿园 4) 无功能室和独立食堂, 急需修建科教楼和食堂 5) 改造校门
	十八完小	完小	6	131	14	5000	31.2	1) 教学楼质量很差, 急于维修, 且早厕需改水厕 2) 缺教师编制, 教师流动性大 3) 排水设施不健全
	陈竹小学	教学点	4	128	8	1409	11.0	
	新云马小学	教学点	4	100	8	2000	20	
	小计		42	1693	121	56952		
渠江镇	渠江学校	九年制学校	8+6	325+341	48	38686	59.5	1) 缺乏学生宿舍, 生活条件较差, 新修女生宿舍, 改建男生宿舍, 解决住宿问题 2) 拆除旧食堂及教师公寓, 扩建小学部运动场所 3) 新修综合楼, 解决办公、小学功能室问题 4) 中学运动场损坏严重, 须维修
	连里完小	寄宿制完小	6	312	19	6832	21.9	1) 操场、校门和围墙急需重建 2) 进校公路太窄, 存在安全隐患, 需拓宽 3) 功能室不足, 建议征收校门东侧2亩地修建科教楼 4) 教师编制少
	敷溪小学	教学点	4	81	5	1670	20.6	
	晏家小学	教学点	4	163	5	1357	8.3	
	小计							

乡镇名	学校名称	学校类别	班级(个)	学生人数(人)	教师人数(人)	占地面积(m ²)	生均占地面积(m ²)	存在的主要问题与设想
	小计		28	1222	77	48545		
平口镇	平口中学	寄宿制初级中学	11	578	47	24091	41.7	1) 学科老师配备不均衡。 2) 六年级搬过来后比较拥挤, 食堂等需要整改, 宿舍不够 3) 学校围墙为临时围墙, 存在安全隐患 4) 公路下水道由于长期未清理, 容易倒流 5) 平口中学整体搬迁到北区, 征地55亩, 原中学改为第二完小
	平口完小	寄宿制完小	26	1752	72	11863	6.9	1) 规模已经无法扩大, 建议新增第二完小(现平口中学) 2) 教室完全没有空留, 下学期六年级搬至平口中学(大班额现象严重) 3) 急需解决外来教师的住宿问题 4) 在编老师人数极少, 只有15人 5) 无功能室, 影响学生综合素质的发展
	范溪小学	教学点	4	82	4	900	11.0	
	平山小学	教学点	3	25	2	2232	89.3	
	沂溪小学	教学点	2	36	2	1737	48.3	
	金辉小学	教学点	3	16	2	1432	89.5	
	漾佳小学	教学点	1	4	1	2797	699.3	
	洛滩小学	教学点	3	13	2	2145	165	
	小计		53	2506	132	47917		
	合计		1473	69041	3983	1503381.4		

备注：本表数据为2017年上半年入学数据；九年制学校“***”表示小学（班级数/学生数）+中学（班

级数/学生数)。

2、农村初中小学存在问题

通过调研农村初中、小学重要存在以下几个方面的问题：

(1) 平面布局不合理。功能分区不明显，教学区、运动区、生活区存在较大干扰。

(2) 大部分镇区的学校存在大班额问题，且生均占地面积较少，23个乡镇中梅城镇、大福镇、平口镇、小淹镇、长塘镇、仙溪镇较严重；

(3) 100人以下学校112所，12个班(含12班)以上办学规模的学校只有38所，难以产生教育规模效应。部分边远中小学校交通不方便，就读人数少，班级数、班级人数严重不足，教师配备上难以科学合理，师资配备不齐整，运营成本也相对偏高。

(4) 部分学校需要原址或易址重建，部分学校需要加快建设进度或实施搬迁计划。

(5) 学校教学设施建设有待加强

①功能室严重不足。

②运动场地不足，部分学校无田径场跑道，基本无风雨球场。

③大部分学校需要提质改造，礼堂、教室、运动场地、学生宿舍、老师宿舍等，存在危房、不符合标准情况。

④大部分学校教师住房无保障。

(6) 教师缺编，临聘教师过多，流动性大。

二、初中小学规划策略

1、城区初中小学

应对城区人口激增带来的学生就读学位紧张，增加中小学布局。对接县城总规，根据人口增长预测，合理安排中小学数量、规模，明确控制地块，为下一步建设设施提供条件。

2、农村初中小学

以满足教育配套为前提，保障就近入学，对服务半径大的学校，通过寄宿制或提供交通工具的方式，扩大服务半径，积极引导学生进入集镇中小学就读。

3、民办学校

坚持教育公益性原则，健全政府主导、社会参与、办学主体多元、办学形式多样、充满生机活力的办学体制，形成以政府办学为主体、全社会积极参与、公办和民办教育共同发展的办

学格局。在目前学位紧张，教育资源相对短缺的情况下，将民办学校作为公办教育的补充，成为加大教育创新，深化体制改革。

三、城区义务教育初中小学布局规划

(一) 上位规划——湖南省安化县县城总体规划（2016-2030）

远期中心城区规划高级中学2所，职业学校1所，初级中学4所，九年制学校4所，完全小学11所。

表 4-5 中心城区中小学规划一览表

序号	学校名称	面积(公顷)	等级	位置	备注
1	安化二中	36.15	普通高级中学	玉溪大道南侧	搬迁新建
2	华莱高中	20.60	普通高级中学	吉祥大道南侧	新建
3	安化县职业中专学校(黑茶学校)	17.20	职业高级中学	铁炉新村,紫薇路北侧	搬迁新建
4	东坪中学	9.91	初级中学	陶澍大道南侧	搬迁至安化二中
5	江英实验学校	11.87	九年制学校	东茅公路与内环路交叉口西侧	原址扩建
6	思源实验学校	4.56	九年制学校	思源路与玉溪北路交叉口西北侧	新建
7	玉溪中学	2.37	初级中学	紫薇路原S308交叉口东南侧	新建
8	城西中学	2.67	初级中学	育才路西侧	新建
9	木子中学	2.62	初级中学	木子大道南侧	选址重建
10	闵家完小	0.39	完全小学	闵家路樟树路交叉口西南侧	保留
11	黄江学校	1.93	完全小学	迎春路与黄江路交叉口东北侧	保留
12	东坪完小	1.62	完全小学	建国路建设街交叉口东南侧	扩建
13	泥埠桥完小	1.50	完全小学	沿江路与望烟路交叉口东北侧	搬迁新建
14	酉州学校	2.88	九年制学校	滨江路北侧	特殊教育学校用地并入酉州学校
15	城南完小	2.25	完全小学	陶澍大街吉祥路交叉口西北侧	保留
16	吴合完小	2.22	完全小学	柳溪大道与内环路交叉口	搬迁
17	城西完小	2.18	完全小学	育才路东侧	新建
18	槎溪学校	4.28	九年制学校	槎溪大道南侧	新建
19	木子完小	2.34	完全小学	木子大道西四路交叉口东北侧	选址重建
20	杨林学校	2.86	完全小学	钟鼓大道北侧	新建
21	芙蓉完小	2.48	完全小学	紫薇路东侧	新建
22	玉溪完小	2.85	完全小学	金沙路东侧	新建
23	黄沙坪完小	0.47	完全小学	黄沙坪路与玉溪大道交叉口	保留
24	安化县特殊教育学校	/	/	/	撤销

（二）城区初中小学规划布局

根据《湖南省安化县县城总体规划（2016-2030年）》预测的常住人口以及千人指标进行中小学学位数预测，县城2030年常住人口为22万人，所需小学学位数为22000个，初级中学学位数为11000个。

城区现有初中小学12所，其中小学7所，初中2所，九年制学校3所，学生共17347人。其中小学192班，11818人；初中生92班，学生5529人；此外县城还有一所特殊教育学校。城区规划初中小学20所，其中小学11所，初中4所，九年制学校5所，可提供小学学位22005个，中学学位12000个（其中800个学位为东坪镇农村地区服务），规划满足学位需求。

根据《特殊教育学校建设标准》，30万以上人口的县（市、区）应设置一所独立建制的特殊教育学校，现安化县特殊教育学校与酉州学校存在较大的干扰，安全管理压力大，且教育教学设施很不完善，配套设施与功能室严重不足，不仅不利于酉州学校一、二年级学生身心的健康发展，而且也难保证特殊儿童的健康发展。且校园面积严重不足，故规划搬迁安化县特殊教育学校至酉州路与西五路交叉口，占地面积约为26420m²。

近期新建1所中学，即紫薇中学；扩建2所九年制学校，即杨林学校、酉州学校；新建2所完小，即芙蓉完小、城西完小；搬迁新建1所完小，即泥埠桥完小。

2020年后，新建3所中学，即木子中学、玉溪中学、城西中学；新建一所九年制学校，即槎溪学校。新建3所完小，即玉溪完小、金茶完小；扩建2所完小，即木子完小、东坪完小。

表4-6 城区初中小学规划一览表

序号	学校现状情况（2017年）					学校规划情况（2030年）					规划实施	备注
	学校名称	学校类别	班级（班）	学生人数（人）	占地面积（m ² ）	学校名称	学校类别	班级（个）	学生人数（人）	占地面积（m ² ）		
1	东坪中学	寄宿制初级中学	46	3066	28666	东坪中学	寄宿制初级中学	30	1500	25200	改建	由于修路适当缩小面积，提质改造，远期可逐步重建建筑，提高场地标高，解决洪水淹没问题
2	江英实验学校	寄宿制九年制学校	18+26	901+1445	52000	江英实验学校	寄宿制九年制学校	45+42	2025+2100	118700	原址扩建	征收校园周边用地约100亩

序号	学校现状情况（2017年）					学校规划情况（2030年）					规划实施	备注
	学校名称	学校类别	班级（班）	学生人数（人）	占地面积（m ² ）	学校名称	学校类别	班级（个）	学生人数（人）	占地面积（m ² ）		
3	酉州学校	寄宿制初级中学（1、7-9年级）	1+8	14+475	21030	酉州学校	寄宿制九年制学校	12+18	540+900	28870	改扩建	近期新建一栋科教楼；新建风雨球场、教师宿舍楼；特校用地纳入酉州学校
4	木子学校	寄宿制九年一贯制	12+6	583+223	11958	木子完小	寄宿制完全小学	30	1350	24000	改扩建	征收东北侧菜地约18亩；拆除重建现教学楼；新建学生宿舍楼；修建标准田径场；校园西侧两栋宿舍楼可作为教师宿舍楼，与东北侧校园区相对独立，避免通往北部民房别墅的道路对校园教学区产生干扰
5	/	/	/	/	/	木子中学	寄宿制初级中学	24	1200	27000	新建	远期建设，选址位于木子大道南侧
6	杨林学校	寄宿制九年制学校	12+6	630+320	19398	杨林学校	寄宿制九年制学校	24+12	1080+600	39678	改扩建	小学部：改建校门；重建办公楼新建一栋教师周转房；附设6班幼儿园 中学部：新建一栋教学楼、综合楼、学生宿舍楼、食堂兼风雨球场；征收校园西侧山体用地14650m ² 、北侧三块种植土用地2720m ² 、北侧2层砖房用地1700

序号	学校现状情况（2017年）					学校规划情况（2030年）					规划实施	备注
	学校名称	学校类别	班级（班）	学生人数（人）	占地面积（m ² ）	学校名称	学校类别	班级（个）	学生人数（人）	占地面积（m ² ）		
												m ² 以及科教楼背面3块种植土地1210m ² ，总共征收20280m ² ；小学部高年级可在中学部
7	思源实验学校	寄宿制九年制学校	/	/	正在建设	思源实验学校	寄宿制九年制学校	24+18	1080+900	46600	在建	正在建设，选址位于思源路与玉溪北路交叉口西北侧
8	/	/	/	/	/	槎溪学校	寄宿制九年制学校	30+18	1350+900	42800	新建	远期建设，选址位于槎溪大道南侧
9	/	/	/	/	/	玉溪中学	寄宿制初级中学	18	900	23700	新建	远期建设，选址位于紫薇路原S308交叉口东南侧
10	/	/	/	/	/	紫薇中学	寄宿制初级中学	36	1800	62000	新建	近期建设，选址位于现国道536南侧
11	/	/	/	/	/	城西中学	寄宿制初级中学	24	1200	26700	新建	选址位于育才路西侧
12	/	/	/	/	/	城西完小	寄宿制完全小学	36	1620	21800	新建	选址位于育才路东侧
13	/	/	/	/	/	芙蓉完小	寄宿制完全小学	36	1620	24800	新建	近期建设，选址位于紫薇路东侧
14	/	/	/	/	/	玉溪完小	寄宿制完全小学	36	1620	28500	新建	远期建设，选址位于金沙路东侧

序号	学校现状情况（2017年）					学校规划情况（2030年）					规划实施	备注
	学校名称	学校类别	班级（班）	学生人数（人）	占地面积（m ² ）	学校名称	学校类别	班级（个）	学生人数（人）	占地面积（m ² ）		
15	/	/	/	/	/	金茶完小	寄宿制完全小学	36	1620	38000	新建	远期，选址位于茶西路南侧
16	吴合完小	完全小学	17	1115	3259	吴合完小	寄宿制完全小学	18	810	3259	保留	
17	黄江学校	寄宿制完全小学	41	2950	19300	黄江学校	寄宿制完全小学	42	1890	19300	改建	压缩幼儿园办学规模
18	闵家完小	完全小学	19	1080	3913	/	/	/	/	/	撤销	作为闵家幼儿园用地
19	东坪完小	完全小学	42	2992	13926	东坪完小	完全小学	42	1890	16226	改扩建	将农商银行、成人教育办、社保所家属楼、教学楼南面民房、房产局家属楼、县再生资源公司等用地纳入完小，约3.8亩；规划拆除4层家属楼；附设12班幼儿园
20	城南完小	寄宿制完全小学	14	723	22533	城南完小	寄宿制完全小学	36	1620	22533	保留	
21	泥埠桥完小	完全小学	10	560	2404	泥埠桥完小	寄宿制完全小学	36	1620	28000	搬迁	搬迁至学校东北侧，烟竹路以南；征收约40亩用地；现完小用地作为幼儿园
22	黄沙坪完小	完全小学	6	270	4731	黄沙坪完小	完全小学	6	270	4731	改建	拆除2层的教学楼，新建幼教楼；拆除3层的教师

序号	学校现状情况（2017年）					学校规划情况（2030年）					规划实施	备注
	学校名称	学校类别	班级（班）	学生人数（人）	占地面积（m ² ）	学校名称	学校类别	班级（个）	学生人数（人）	占地面积（m ² ）		
合计			284	17347	203118			729	34005	672397		宿舍楼新建教师周转房

备注：九年制学校“*+*”表示小学（班级数/学生数）+中学（班级数/学生数）。

改建指不增加学校占地面积，对部分建筑或构筑物进行改建或新建；扩建指增加现有学校占地面积，包括改建、新建建筑或构筑物。搬迁新建指搬迁到新的选址新建校园。新建指在确定的选址建设新学校。

表 4-7 特殊教育学校规划一览表

学校名称	学校现状情况（2017年）				学校规划情况（2030年）					规划实施	备注
	学校类别	班级（班）	学生人数（人）	占地面积（m ² ）	学校名称	学校类别	班级（个）	学生人数（人）	占地面积（m ² ）		
安化县特殊教育学校	特殊教育学校	3	140（其中105人上门授教）	7840	安化县特殊教育学校	特殊教育学校	27	270	26420	搬迁新建	选址位于西州路与西五路交叉口，下一步控规需落实

四、农村义务教育初中小学布局规划

（一）上位规划

1、湖南省安化县县城总体规划（2016-2030）

（1）县域城镇等级规模结构

规划安化县域城镇等级规模结构分为3级，即“县城——重点镇——一般镇”的层级结构。

表 4-8 县域城镇等级规模结构规划表

等级规模	城镇数目	城镇名称
县城	1	东坪镇
重点镇	1	梅城镇
	1	平口镇
一般镇	2	羊角塘镇、大福镇

8	马路镇、江南镇、小淹镇、仙溪镇、烟溪镇、清塘铺镇、冷市镇、奎溪镇、高明乡、滔溪镇、柘溪镇、长塘镇、乐安镇、渠江镇、田庄乡、龙塘乡、南金乡、古楼乡
10	

（2）各乡镇教育设施规划

①规划目标

落实规模办学要求，原则上每个乡镇重点办好一所中学和一所中心完小；中小学班级规模按小学45人/每班、中学50人/每班的标准进行建设。通过撤并整合，调整学校布局，规划期末形成乡镇中心学校、中心完小、管（片）区初中和村小（教学点）点面结合的义务教育学校布局。全县共配置职业教育学校2所，高中4所，初中27所，九年制学校14所（含特殊学校1所），完全小学64所，村小和教学点148所，幼儿园82所。

②小学布局规划

至规划期末，规划各乡镇共有小学55所，村小和教学点148所。

③中学布局规划

至规划期末，规划各乡镇共有初中25所，九年制学校9所。

表 4-9 安化县域各乡镇初中规划一览表

序号	乡镇名称	学校名称	学校类别	备注	本规划衔接情况
1	高明乡	高明乡中学	初级中学	保留	纳入中小学专项规划
2	清塘铺镇	清塘铺镇中学	初级中学	搬迁，鱼水学校初中部并入镇中学	搬迁新建
3	梅城镇	东华中学	初级中学	梅城镇中学并入东华中学并扩建	保留并扩建
4	梅城镇	栗林中学	初级中学	保留	纳入中小学专项规划
5	梅城镇	田心学校	九年制学校	保留	纳入中小学专项规划
6	乐安镇	乐安镇中学	初级中学	保留	原址扩建
7	乐安镇	思游中学	初级中学	保留	纳入中小学专项规划
8	乐安镇	浮青学校	九年制学校	保留	纳入中小学专项规划
9	仙溪镇	安化八中	初级中学	山口学校初中并入八中	原址扩建；山口学校原址扩建
10	长塘镇	长塘镇中学	初级中学	保留	搬迁新建
11	长塘镇	克明学校	九年制学校	保留	原址扩建
12	大福镇	木孔中学	初级中学	保留	扩建

序号	乡镇名称	学校名称	学校类别	备注	本规划衔接情况
13	大福镇	东山中学	初级中学	保留	纳入中小学专项规划
14	大福镇	大福镇中学	初级中学	保留	原址扩建
15	大福镇	新桥中学	初级中学	保留	纳入中小学专项规划
16	羊角塘镇	羊角塘镇中学	初级中学	保留	纳入中小学专项规划
17	羊角塘镇	金鸡学校	九年制学校	保留	原址扩建
18	冷市镇	冷市镇中学	初级中学	保留	纳入中小学专项规划
19	冷市镇	大桥学校	九年制学校	保留	纳入中小学专项规划
20	龙塘乡	龙塘乡中学	初级中学	保留	纳入中小学专项规划
21	滔溪镇	滔溪镇中学	初级中学	保留	原址扩建
22	小淹镇	小淹学校	九年制学校	保留	中学搬迁新建，中学用地并入完小
23	小淹镇	敷溪学校	九年制学校	保留	纳入中小学专项规划
24	江南镇	江南镇中学	初级中学	保留	纳入中小学专项规划
25	江南镇	洞市学校	初级中学	保留	纳入中小学专项规划
26	田庄乡	田庄乡中学	初级中学	保留	纳入中小学专项规划
27	柘溪镇	柘溪镇中学	九年制学校	保留	原址扩建
28	马路镇	马路镇中学	初级中学	保留	纳入中小学专项规划
29	奎溪镇	奎溪镇中学	初级中学	保留	纳入中小学专项规划
30	南金乡	南金乡中学	初级中学	保留	原址扩建
31	古楼乡	古楼乡中学	初级中学	保留	纳入中小学专项规划
32	烟溪镇	烟溪中学	初级中学	保留	纳入中小学专项规划
33	渠江镇	渠江学校	九年制学校	保留	纳入中小学专项规划
34	平口镇	平口中学	初级中学	保留	搬迁新建，现状用地作为平口第二小学

2、各乡镇规划

2017 年至今，安化县组织对大部分乡镇的镇区规划进行了编制，除羊角塘镇、清塘铺镇、大福镇除外，包含总体规划、镇区规划和控制性详细规划三种类型，但基本都未对镇域中小学进行统一规划；各乡镇都还编制了村镇布局规划，但内容深度不够，未对各中小学规模进行详细说

明，包括各中小学班级数、学生数、占地面积等均未提及，参考性不高。

（1）高明乡集镇规划（2015-2030）

镇区内高明铺完小予以保留并扩建，另新建一个小学幼儿园，教育机构用地共占地 1.43 公顷。

表 4-10 高明乡集镇区中小学布局规划

序号	学校	占地面积（公顷）	备注
1	高明铺完小	1.00	原址扩建
2	规划幼儿园	0.35	新建

（2）梅城镇总体规划（2016-2030）（正在编制）

镇区内保留梅城镇完小、东华完小，梅城镇中学、东华中学、紫云完小原址扩建，实验高中改扩建，望城完小搬迁新建以及新建梅城职业中专学校、英武中学、培英完小、南桥完小。

表 4-11 梅城镇镇区中小学布局规划

序号	学校	占地面积（公顷）	备注
1	安化一中（普通高级中学）	19.29	原址扩建
2	实验高中（普通高级中学）	4.38	改扩建
3	梅城职业中专学校（职业高级中学）	10.73	新建
4	梅城镇中学	2.73	原址扩建
5	东华中学	5.89	原址扩建
6	城北中学	3.38	新建
7	梅城镇完小	1.85	保留
8	东华完小	0.74	保留
9	紫云完小	0.47	原址扩建
10	望城完小	2.24	搬迁新建
11	城西完小	1.58	新建
12	南桥完小	3.22	新建
13	梅城镇幼儿园	0.16	保留
14	梅城镇中心幼儿园	1.20	新建
15	望城幼儿园	0.70	改扩建
16	紫云幼儿园	0.30	搬迁新建
17	城北幼儿园	1.02	新建
18	城西幼儿园	0.65	新建

（3）乐安镇镇区控制性详细规划（2013-2020）

镇区内保留并扩建现状镇中学，新建一处幼儿园，教育机构用地共占地 3.69 公顷。

表 4-12 乐安镇镇区中小学布局规划

序号	学校	占地面积（公顷）	备注
1	镇中学	3.30	原址扩建
2	幼儿园	0.39	新建
3	中心幼儿园	0.44	原址扩建

（4）仙溪镇镇区控制性详细规划（2015-2030）

镇区内保留并扩建安化八中，完小搬迁至现状完小对面，新建两处幼儿园，教育机构用地共占地 8.63 公顷。

表 4-13 仙溪镇镇区中小学布局规划

序号	学校	占地面积（公顷）	备注
1	安化八中	5.69	原址扩建
2	仙溪镇完小	1.97	迁建
3	规划幼儿园 1	0.73	新建
4	规划幼儿园 2	0.24	新建

（5）长塘镇总体规划（2016-2035）

镇区内搬迁长塘镇中学、现长塘镇中学作为长塘完小高年级用地，现长塘完小作为低年级用地，保留长塘中心幼儿园，并新建 3 处幼儿园。

表 4-14 长塘镇镇区中小学布局规划

序号	学校	占地面积（公顷）	备注
1	长塘中学	5.17	搬迁新建
2	长塘完小	5.41	改扩建
3	长塘中心幼儿园	0.30	保留
4	规划幼儿园 1	0.18	新建
5	规划幼儿园 2	0.41	新建
6	规划幼儿园 3	0.27	新建

（6）冷市镇总体规划（2015-2030）

镇区内保留并扩建安化县十二中、冷市镇完小，保留现状冷市镇中学、大桥学校，新建两处幼儿园，教育机构用地共占地 13.03 公顷。

表 4-15 冷市镇镇区中小学布局规划

序号	学校	占地面积（公顷）	备注
1	安化县十二中（普通高级中学）	4.00	原址扩建
2	冷市镇中学	3.00	保留
3	冷市镇完小	1.28	原址扩建

4	大桥学校	2.80	保留
5	规划大桥幼儿园	1.09	新建
6	规划中心幼儿园	0.20	新建
7	规划幼儿园	0.51	新建

（7）龙塘乡集镇规划（2015-2030）

镇区内龙塘乡完小和中心幼儿园予以保留并扩建，另新建一个九年制学校，教育机构用地共占地 4.88 公顷。

表 4-16 龙塘乡集镇区中小学布局规划

序号	学校	占地面积（公顷）	备注
1	龙塘乡完小	1.08	保留
2	龙塘乡中心幼儿园	0.35	保留
3	规划九年制学校	3.45	新建

（8）滔溪镇总体规划（2015-2030）

镇区内滔溪镇中学、滔溪镇完小校区选址予以保留，适当扩建，教育机构用地共占地 4.30 公顷。

表 4-17 滔溪镇镇区中小学布局规划

序号	学校	占地面积（公顷）	备注
1	滔溪镇中学	1.77	原址扩建
2	滔溪镇完小	2.53	原址扩建

（9）小淹镇总体规划（2015-2030）

镇区内保留并扩建安化三中，保留现状镇中学、完小、中心幼儿园，新建一处幼儿园，教育机构用地共占地 6.89 公顷。

表 4-18 小淹镇镇区中小学布局规划

序号	学校	占地面积（公顷）	备注
1	安化三中（普通高级中学）	3.19	原址扩建
2	小淹镇中学、完小	1.68	保留
3	小淹镇中心幼儿园	0.64	保留
4	小淹镇第二幼儿园	1.38	新建

（10）江南镇总体规划（2015-2030）

镇区内保留江南中学、江南镇完小，扩建江南镇中心幼儿园，并新建 1 处幼儿园，教育机构

用地共占地 4.29 公顷。

表 4-19 江南镇镇区中小学布局规划

序号	学校	占地面积（公顷）	备注
1	江南镇中学	2.76	保留
2	江南镇完小	1.20	保留
3	江南镇中心幼儿园	0.30	扩建
4	规划幼儿园 1	0.13	新建

（11）田庄乡集镇规划（2015-2030）

镇区内田庄乡中学予以保留，适当扩建，新建田庄乡完小，教育机构用地共占地 3.02 公顷。

表 4-20 田庄乡集镇区中小学布局规划

序号	学校	占地面积（公顷）	备注
1	田庄乡中学	1.77	原址扩建
2	田庄乡完小	0.94	新建
3	中心幼儿园	0.31	新建

（12）柘溪镇镇区规划（2017-2030）（正在编制）

镇区内保留并扩建柘溪镇中学、柘溪镇完小，保留电站幼儿园，并新建 3 处幼儿园。

表 4-21 柘溪镇镇区中小学布局规划

序号	学校	占地面积（公顷）	备注
1	柘溪镇中学	1.4923	原址扩建
2	柘溪镇完小	1.29	原址扩建
3	电站幼儿园	0.75	保留
4	柘杨幼儿园	0.42	新建
5	苍溪幼儿园	0.31	新建
6	肖家湾幼儿园	0.40	新建

（13）马路镇总体规划（2015-2030）

位于规划区的马路镇中学、马路镇完小校区选址予以保留，考虑到规划区教育用地布局的均衡性，在南区湘泉路以南规划一块用地，用于建小学、托儿所。

表 4-22 马路镇镇区中小学布局规划

序号	学校	占地面积（公顷）	备注
1	马路镇中学	3.09	原址扩建
2	马路镇完小	2.52	原址扩建
3	规划小学 1	1.83	新建

（15）奎溪镇镇区规划（2015-2030）

镇区内保留并扩建现状镇中学、完小、中心幼儿园，教育机构用地共占地 4.59 公顷。

表 4-23 奎溪镇镇区中小学布局规划

序号	学校	占地面积（公顷）	备注
1	镇中学	3.11	原址扩建
2	镇完小	1.04	原址扩建
3	中心幼儿园	0.44	原址扩建

（14）南金乡集镇规划（2015-2030）

镇区内保留并扩建现状中学、完小、幼儿园，教育机构用地共占地 4.00 公顷。

表 4-24 南金乡集镇区中小学布局规划

序号	学校	占地面积（公顷）	备注
1	南金乡中学	1.77	原址扩建
2	完小、幼儿园	2.23	原址扩建

（15）古楼乡集镇建设规划（2015-2030）

镇区内保留并扩建现状中学、小学，教育机构用地共占地 3.69 公顷。

表 4-25 古楼乡集镇区中小学布局规划

序号	学校	占地面积（公顷）	备注
1	古楼乡中学	2.59	原址扩建
2	古楼乡完小、幼儿园	1.80	原址扩建

（16）烟溪镇镇区规划（2015-2030）

镇区内保留安化五中、中心幼儿园；扩建现状新开完小、烟溪完小；新建两处幼儿园；教育机构用地共占地 4.35 公顷。

表 4-26 烟溪镇镇区中小学布局规划

序号	学校	占地面积（公顷）	备注
1	安化五中（普通高级中学）	1.54	保留
2	烟溪完小	1.00	原址扩建
3	新开完小	0.90	原址扩建
4	中心幼儿园	0.14	保留
5	规划幼儿园 1	0.31	新建
6	规划幼儿园 2	0.46	新建

（17）渠江镇镇区控制性详细规划（2015-2030）

镇区内保留现状渠江学校，另新建一处中心幼儿园，教育机构用地共占地 2.93 公顷。

表 4-27 渠江镇镇区中小学布局规划

序号	学校	占地面积（公顷）	备注
1	渠江学校（九年制学校）	2.50	保留
2	镇中心幼儿园	0.43	新建

（18）平口镇总体规划（2015-2030）

到 2020 年全镇城乡学前三年幼儿入园率达到 80%，2030 年全镇城乡学前三年幼儿入园率达 95%以上，其中农村幼儿入园率达 90%以上，基本形成园舍标准，师资合格，管理规范、质量保障的城乡幼教体系。

到 2020 年，全镇小学毕业升入初中的比例保持在 95%，初中学生在校巩固率维持在 90%以上。到 2030 年，农村义务教育学校办学水平的现代化和均衡化，全镇小学毕业升入初中的比例及初中在校巩固率均为 100%。

规划镇域规划中小学共计 9 所，其中中学 1 所，小学 8 所。分别为平口镇中学、平口完小、范溪小学、漾佳小学、平山小学、金辉小学、兴果小学、沂溪小学、上升小学。

表 4-28 平口镇镇域中小学布局规划

序号	学校	班级数（班）	占地面积（公顷）	备注
1	平口镇中学	6	2.1	原址扩建
2	平口完小	22	1.5	原址扩建
3	范溪小学	12	0.22	保留
4	漾佳小学	12	0.014	原址扩建
5	平山小学	12	0.01	原址扩建
6	金辉小学	9	0.04	原址扩建
7	兴果小学	12	0.2	保留
8	沂溪小学	6	0.8	保留

（二）农村初中小学规划布局**1、覆盖范围**

农村初中、小学覆盖城区外的农村区域，包括东坪镇（除县城部分）、清塘铺镇、梅城镇、仙溪镇、大福镇、长塘镇、羊角塘镇、冷市镇、小淹镇、江南镇、柘溪镇、马路口镇、奎溪镇、烟溪镇、渠江镇、平口镇、乐安镇、滔溪镇、高明乡、龙塘乡、田庄乡、南金乡、古楼乡等。

2、规划原则

1) 以“有学上”为基本出发点，实现“好上学、上好学”

根据农村地区近几年各学校学生入学情况，在农村学校教学质量短期内不可能快速达到城区水平的前提下，在人口较集中的村设立部分教学点，以满足初小小学生就近入学；对个别学校服务半径较大的，设立寄宿制小学，解决就近入学，保障“有学上”；高小和初中在镇域集中布局，走资源集约节约化办学道路。

2) 集镇中小学配套，着眼于支撑集镇长远发展

在新型城镇化，鼓励人口向集镇集中的背景下，中小学配套，按照乡镇总体规划，预留较大规模，以支撑集镇长远发展。

3、农村初中小学规划

根据《湖南省安化县县城总体规划（2016-2030 年）》预测的常住人口以及千人指标预测远期农村地区共需要小学学位 63330 个，初级中学学位 31730 个。由于部分乡镇远期（2030 年）流失人口较多，为了满足 2024 年左右就读学生高峰期的需求，本规划在远期（2030 年）所需学位数的基础上，结合现状调研情况增加了部分学位。

农村乡镇现状小学 188 所，1090 班，48471 人；规划小学 199 所，1675 班，可提供学位 68655 个，满足所需学位需求；现状初中 36 所，383 班，20570 人；规划初中 37 所，675 班，可提供学位 33720 个，满足所需学位需求。

表 4-29 农村九年义务教育初中小学规划统计一览表

镇名	现状小学			规划小学			现状初中			规划初中		
	所	班	学生数	所	班	学位	所	班	学生数	所	班	学位
高明	4	24	1006	6	34	1400	1	9	512	1	15	720
清塘铺	11	74	3594	14	111	4550	1	22	1321	1	48	2400
梅城	12	108	6551	18	312	13660	4	56	3140	5	138	6900
乐安	7	39	1758	7	60	2430	3	16	763	3	24	1200
仙溪	10	66	2866	10	92	3850	2	30	1911	2	48	2400
长塘	5	63	3062	6	84	3600	2	21	1187	2	36	1800
大福	32	130	5543	28	174	6790	4	55	3102	4	75	3750
羊角塘	14	90	3452	15	112	4410	2	28	1533	2	51	2550
冷市	7	35	1650	9	58	2210	2	13	622	2	21	1050
龙塘	7	33	1197	7	40	1440	1	10	470	1	15	750
东坪	5	26	713	5	38	1600	0	0	0	0	0	0
滔溪	4	34	1496	7	52	2100	1	9	517	1	18	900

镇名	现状小学			规划小学			现状初中			规划初中		
	所	班	学生数	所	班	学位	所	班	学生数	所	班	学位
小淹	9	46	2344	7	64	2620	2	17	923	2	24	1200
江南	14	66	2899	12	99	4090	2	22	1113	2	36	1800
田庄	8	35	1033	8	39	1445	1	8	334	1	12	600
柘溪	3	15	391	3	20	740	1	3	146	1	9	450
马路	4	45	2269	5	66	2970	1	17	897	1	27	1350
奎溪	10	32	1208	8	40	1570	1	9	442	1	12	600
南金	2	14	518	3	20	870	1	5	183	1	6	300
古楼	4	19	707	4	26	1010	1	6	247	1	9	450
烟溪	5	32	1405	5	36	1500	1	10	288	1	12	600
渠江	4	22	881	4	26	1050	1	6	341	1	9	450
平口	7	42	1928	8	72	2750	1	11	578	1	30	1500
合计	188	1090	48471	199	1675	68655	36	383	20570	37	675	33720

备注：九年制学校包括1所小学和1所中学

表 4-30 农村九年义务教育初中小学规划一览表

乡镇名	学校名称	学校现状情况（2017年）				学校规划情况（2030年）				规划实施	备注
		学校类别	班级（班）	学生人数（人）	占地面积（m²）	学校类别	班级（个）	学生人数（人）	占地面积（m²）		
高明乡	高明乡中学	寄宿制初级中学	9	512	14000	寄宿制初级中学	15	720	14000	改建	新建一栋教师公租房
	高明乡完小	寄宿制完全小学	10	463	8204	寄宿制完全小学	12	540	8204	改建	新建一栋科教楼；拆除现状危房；拆除老食堂，原址重建综合楼
	高明铺完小	寄宿制完全小学	6	379	5622	寄宿制完全小学	10	450	10073	原址改扩建	已征收校园南侧约11亩用地，其中4.5亩用地作为高明铺幼儿园用地；新建科教楼；拆除现状一层的幼教楼，修建宿舍楼
	塘坳完小	完全小学	6	137	9700	完全小学	6	270	9700	改建	在教学楼南侧新建一栋综合楼；在校园东侧新建田径

乡镇名	学校名称	学校现状情况（2017年）				学校规划情况（2030年）				规划实施	备注
		学校类别	班级（班）	学生人数（人）	占地面积（m²）	学校类别	班级（个）	学生人数（人）	占地面积（m²）		
清塘铺镇	清塘铺镇中学	寄宿制初级中学	22	1321	35600	寄宿制初级中学	48	2400	63620	搬迁新建	整体搬迁至G207红茶厂，新校园已在修建，原校区并入清塘铺镇完小
	清塘铺镇完小	寄宿制完小	35	2315	8294	寄宿制完小	48	2160	43894	改扩建	原中学用地并入完小；现完小两栋学生宿舍楼拆除重建为教学楼；拆除重建食堂兼风雨球场；附设12班幼儿园
	清塘小学	/	/	/	/	寄宿制完小	12	540	33330	新建	远期建设，选址位于清塘居委刘家冲刘家组，征收约50亩用地
	回春完小	寄宿制完小	9	427	4619	寄宿制完小	12	540	13000	原址扩建	拆除新建教学楼；征收校园北侧农田12.6亩新建田径场和跑道，附设6班幼儿园
	鱼水学校	寄宿制完小	8	306	13332	寄宿制完小	9	400	13332	改建	重修校门；拆除原教学楼、食堂、幼教楼D级危房以及原家属楼；新建学生宿舍楼和教师公租房；修建200m环形跑道田径场
	小计			33	1518	38826		49	2120	45977	

乡镇名	学校名称	学校现状情况（2017年）				学校规划情况（2030年）				规划实施	备注
		学校类别	班级（班）	学生人数（人）	占地面积（m ² ）	学校类别	班级（个）	学生人数（人）	占地面积（m ² ）		
	廖家坪完小	寄宿制完小	6	162	7357	寄宿制完小	6	270	7357	改建	拆除重建学生宿舍楼、学生食堂、厨房等；拆除校园入口处学生宿舍楼，新建综合楼；修建田径场跑道；对校园内的村民通道进行改道
	太平完小	寄宿制完小	6	190	13400	寄宿制完小	6	270	13400	改建	修建校门、围墙；硬化操场，新建200m环形跑道田径场；新建科教综合楼；拆除现状食堂新建食堂兼风雨球场；新建教师周转房
	平力小学	教学点	2	46	1683	教学点	2	60	1683	保留	
	苏溪小学	教学点	1	8	1267	教学点	2	30	1267	保留	
	檀树小学	教学点	1	6	1200	/	/	/	/	撤销	檀树小学与平力小学都位于龙坳村，不利于教学规模化以及教育资源的集中
	团山小学	教学点	2	42	800	教学点	2	60	1500	原址扩建	远期
	罗侗小学	教学点	1	9	700	教学点	2	30	700	保留	
	塘湾小学	教学点	3	83	3400	教学点	4	100	3400	保留	
	中沙小学	/	/	/	/	教学点	2	30	1800	恢复	近期
	久泽小学	/	/	/	/	教学点	2	30	4800	恢复	近期
	云雾小学	/	/	/	/	教学点	2	30	1000	新建	远期
			96	4915	91652		159	6950	204083		

乡镇名	学校名称	学校现状情况（2017年）				学校规划情况（2030年）				规划实施	备注
		学校类别	班级（班）	学生人数（人）	占地面积（m ² ）	学校类别	班级（个）	学生人数（人）	占地面积（m ² ）		
	梅城镇中学	寄宿制初级中学	36	2463	21535	寄宿制初级中学	36	1800	27298	原址扩建	征收校园西南侧道路交叉口用地和学生宿舍东侧用地5763 m ² ，新建办公楼、教师周转房、学生宿舍楼以及对现状田径场进行改建
	东华中学	寄宿制初级中学	11	368	53870	寄宿制九年制学校	27+48	1200+2400	58910	正在改扩建	用地大部分已征收，继续征收5040 m ² ；修建教学楼、食堂、科教综合楼、学生宿舍楼、300m环形跑道田径场
	英武中学	/	/	/	/	寄宿制初级中学	42	2100	33835	新建	远期建设，选址位于育才路与广福路交叉口
	田心学校	寄宿制九年制学校	6+3	217+84	6348	寄宿制九年制学校	6+3	270+150	6348	改建	新建综合楼和幼教楼，附属6班幼儿园
	栗林学校	寄宿制九年制学校	6+6	148+225	22221	寄宿制九年制学校	9+9	400+450	22221	改建	修建完小围墙；校区礼堂、厨房、食堂拆除并重建食堂；新建学生宿舍楼、科教楼、幼教楼，附设6班幼儿园；中学校区新建学生宿舍楼
	梅城镇完小	完小	39	3367	18489.9	完小	42	1890	18489.9	改建	拆除重建现状教学楼
	紫云完小	完小	13	866	3333.3	完小	12	540	4666	原址扩建	征收校区西侧2亩用地修建一栋教学楼；幼儿园迁至小学附近，已在建设
	望城完小	寄宿制完小	14	870	6993	寄宿制完全小学	36	1620	22410	搬迁新建	搬迁至北区，具体选址位于育才路与广福路交叉口；原

乡镇名	学校名称	学校现状情况（2017年）				学校规划情况（2030年）				规划实施	备注
		学校类别	班级（班）	学生人数（人）	占地面积（m ² ）	学校类别	班级（个）	学生人数（人）	占地面积（m ² ）		
											用地作为幼儿园用地，近期修建一栋幼教楼
	培英完小	/	/	/	/	寄宿制完全小学	24	1080	15808	新建	远期建设，选址位于望湖路与教育路交叉口
	南桥完小	/	/	/	/	寄宿制完全小学	48	2160	32243	新建	近期建设，选址位于燕子桥路与梅山大道交叉口西南侧
	新建完小4	/	/	/	/	寄宿制完全小学	36	1620	30000	新建	远期建设，具体选址未定，下一步控规需落实
	新建完小5	/	/	/	/	寄宿制完全小学	24	1080	20000	新建	远期建设，具体选址未定，下一步控规需落实
	东华完小	寄宿制完小	16	882	7400	寄宿制完全小学	18	810	7400	改建	重建幼教楼
	双云完小	完小	6	124	2480	寄宿制完全小学	6	270	6000	原址扩建	新建一栋教师周转房，修建跑道
	长安小学	教学点	3	34	1020	教学点	4	120	3000	原址扩建	远期
	思源小学	教学点	1	7	2932	教学点	4	120	2932	保留	
	段家小学	教学点	1	8	1600	教学点	4	120	3000	原址扩建	远期
	杨景小学	教学点	1	8	1600	教学点	4	120	3000	原址扩建	远期
	塘湾小学	/	/	/	/	教学点	4	120	3000	恢复	远期
	兴茶小学	教学点	2	20	560	教学点	4	120	3000	原址扩建	远期
小计			164	9691	150382.2		450	20560	323560.9		
乐安镇	乐安镇中学	寄宿制初级中学	6	328	20000	寄宿制初级中学	12	600	33000	改扩建	近期重修围墙；田径场、综合楼进行防洪处理；改造旧家属楼，远期征收

乡镇名	学校名称	学校现状情况（2017年）				学校规划情况（2030年）				规划实施	备注
		学校类别	班级（班）	学生人数（人）	占地面积（m ² ）	学校类别	班级（个）	学生人数（人）	占地面积（m ² ）		
											田径场南侧20亩用地，以保障学校未来的发展
	思游中学	寄宿制初级中学	7	305	16666	寄宿制初级中学	9	450	16666	改建	整固校园南侧山体，防止滑坡；重建教师宿舍楼；维修教学楼、电教楼门窗；拆除礼堂新建风雨球场
	乐安镇完小	寄宿制完小	12	593	10160	寄宿制完小	18	810	17884	原址改扩建	征收南侧山体约11.6亩，新建风雨球场和田径场；对穿过校园的村庄道路进行改道，修建围墙
	思游完小	寄宿制完小	12	623	15174	寄宿制完小	18	810	15174	改建	在教学楼旁新建科教楼；新建学生宿舍楼；修建围墙；附设9班幼儿园
	浮青学校	寄宿制九年制学校	6+3	396+130	17419.2	寄宿制九年制学校	12+3	540+150	17419.2	改建	小学部北侧修建一个田径场，拆除重建现状食堂综合楼、教师宿舍楼；教学楼旱厕改水厕；附设9班幼儿园
	彭家学校	教学点	1	7	1300	教学点	2	30	1300	保留	
	青园学校	教学点	1	15	1050	教学点	2	40	1050	保留	
	碓谢学校	教学点	4	62	1540	教学点	4	100	2500	原址扩建	远期
	团云学校	教学点	3	62	1428	教学点	4	100	2500	原址扩建	远期
小计			55	2521	84737.2		84	3630	107493.2		
仙溪镇	安化八中	寄宿制初级中学	22	1510	35320	寄宿制初级中学	36	1800	39320	原址扩建	征收校园食堂北侧的6亩地；新建教学楼、学生宿舍

乡镇名	学校名称	学校现状情况（2017年）				学校规划情况（2030年）				规划实施	备注
		学校类别	班级（班）	学生人数（人）	占地面积（m ² ）	学校类别	班级（个）	学生人数（人）	占地面积（m ² ）		
	山口学校	寄宿制九年制学校	10+8	402+401	26530	寄宿制九年制学校	12+12	540+600	28100	原址改扩建	楼、图书馆 需征收中学部与小学部之间的土砖房子，新建食堂兼风雨球场，用天桥将中学部与小学部联系起来；拆除小学部的食堂和Y604旁的综合楼，老综合楼重建为科教楼；原小学部教师办公住宿楼重建为教师宿舍楼；附设6班幼儿园
	仙溪完小	寄宿制完全小学	20	1349	11500	寄宿制完全小学	36	1620	35000	搬迁新建	规划整体搬迁至G207西侧，安化八中南侧，兄弟酒家马路对面，征地52.5亩
	大桥完小	寄宿制完全小学	6	286	8000	寄宿制完全小学	10	450	12000	原址扩建	已征收校园南侧6亩地，规划新建田径场，并在国道207旁修建校门；新建办公楼、师生宿舍楼、科教楼和食堂；附设6班幼儿园
	九龙学校	寄宿制完全小学	9	401	4805	寄宿制完全小学	12	540	20000	原址扩建	在教学楼南侧征23亩地修建幼教楼、科教楼、学生宿舍楼和田径场，附设6班幼儿园
	大溪学校	寄宿制完全小学	6	158	3607	寄宿制完全小学	6	270	6000	原址扩建	附设3班幼儿园
	杨家学校	教学点	4	86	1800	教学点	4	120	3000	原址扩建	远期
	沿岩小学	教学点	1	16	1520	教学点	2	40	1520	保留	

乡镇名	学校名称	学校现状情况（2017年）				学校规划情况（2030年）				规划实施	备注
		学校类别	班级（班）	学生人数（人）	占地面积（m ² ）	学校类别	班级（个）	学生人数（人）	占地面积（m ² ）		
	九渡小学	教学点	2	27	2240	教学点	2	50	2240	保留	
	泉塘小学	教学点	4	81	1310	教学点	4	120	3000	原址扩建	远期
	芙蓉小学	教学点	4	60	1200	教学点	4	100	2500	原址扩建	远期
	小计		96	4777	97832		140	6250	154460		
长塘镇	长塘中学	寄宿制初中	15	967	13969	寄宿制初中	30	1500	51700	搬迁新建	搬迁至镇区南部，文兴路南侧，征收用地77.5亩
	长塘完小	寄宿制完小	32	1941	20059	寄宿制完小	42	1890	54087	改扩建	现长塘镇中学作为长塘镇完小高年级用地，现长塘镇完小作为低年级用地。近期更换食堂屋顶；修建教师公租房以及田径场跑道
	大荣学校	寄宿制完小	10	455	8199	寄宿制完小	12	540	10532	原址扩建	征收了校区东侧3.5亩地修建教师宿舍楼和田径场，在校园入口处修建科教楼
	克明学校	寄宿制九年制学校	14+6	582+220	17000	寄宿制九年制学校	18+6	810+300	31000	原址扩建	在现状校区对面过X040新增用地21亩，作为初中校区，现状校区作为小学校区，通过地下通道或天桥联系；现状教学楼旱厕需改水厕
	箔花台小学	/	/	/	/	教学点	4	120	2800	恢复	近期
	永和小学	教学点	3	51	1800	教学点	4	120	2800	原址扩建	远期
	白羊小学	教学点	4	33	5000	教学点	4	120	5000	保留	

乡镇名	学校名称	学校现状情况（2017年）				学校规划情况（2030年）				规划实施	备注
		学校类别	班级（班）	学生人数（人）	占地面积（m ² ）	学校类别	班级（个）	学生人数（人）	占地面积（m ² ）		
小计			84	4249	66207		120	5400	157919		
大福镇	大福镇中学	寄宿制初级中学	22	1343	21012	寄宿制初级中学	30	1500	34345	原址扩建	新建的教学楼南侧征地20亩，建设运动场，原运动场新建教师周转房；在食堂西侧征地900m ² ，扩建食堂。
	木孔中学	寄宿制初级中学	12	620	10000	寄宿制初级中学	15	750	12000	改扩建	征收教学楼西南侧山地3亩，拆除重建科教楼（5层），重建围墙
	新桥中学	寄宿制初级中学	7	363	16763	寄宿制初级中学	15	750	16763	改建	在教师宿舍楼旁新建一栋教学楼，更换食堂屋顶瓦片
	东山中学	寄宿制初级中学	14	776	16688	寄宿制初级中学	15	750	16688	改建	在校园东北侧新建一栋学生宿舍楼
	大福镇完小	完全小学	28	1680	6600	寄宿制完全小学	45	2025	30375	原址扩建	拆除3层的教学楼和校门右侧的校门楼；征收西侧35亩山林地作新校区（3-6年级）用地，修建教学楼、综合楼、教师住房、学生宿舍、食堂兼全民健身场所（或室内风雨球场）以及田径场；附属12班幼儿园
	文河学校	寄宿制完全小学	8	362	15427	寄宿制完全小学	12	540	15427	改建	已在校园南侧征1521m ² 建一栋教学楼和一栋教师周转房；原3层的教学楼重建作综合楼
	木孔完小	寄宿制完全小学	17	936	5030	寄宿制完全小学	24	1080	18363	原址改扩建	征收东南侧山、田20亩新建教学楼、宿舍楼和田径场；拆除校园西南侧2

乡镇名	学校名称	学校现状情况（2017年）				学校规划情况（2030年）				规划实施	备注
		学校类别	班级（班）	学生人数（人）	占地面积（m ² ）	学校类别	班级（个）	学生人数（人）	占地面积（m ² ）		
											层和3层的两栋教学楼，原校园用地作为生活区；幼儿园搬迁至园木孔供销社
	新桥完小	寄宿制完全小学	13	842	8000	寄宿制完全小学	18	810	19000	搬迁新建	在校区东侧新征收28.5亩地新建教学楼、科教楼、教师宿舍楼和田径场，作为完小的新校区，原校区作为新桥幼儿园用地
	东山完小	寄宿制完全小学	12	695	8712	寄宿制完全小学	15	675	12150	改扩建	征收教学楼东北侧山地约5亩；拆除北侧教学楼和教师宿舍楼重建为教学楼；远期拆除南侧教学楼；校门移至南侧中间位置；在西侧新建教师公租房；在东北侧位置新建学生宿舍楼
	合心小学	教学点	4	81	1200	教学点	4	120	3000	原址扩建	远期
	禾黄小学	教学点	4	136	1500	教学点	4	120	3000	原址扩建	远期
	石坪小学	教学点	4	74	2000	教学点	4	120	3000	原址扩建	远期
	青龙小学	教学点	2	43	1100	教学点	2	60	1100	保留	
	益溪小学	教学点	1	12	400	/	/	/	/	撤销	益溪小学与新站小学都位于柘木村，且益溪小学又临近风行小学，益溪小学学生规模少，保留不利于教学规模化以及教育资源的集中，远期可作为幼教点

乡镇名	学校名称	学校现状情况（2017年）				学校规划情况（2030年）				规划实施	备注
		学校类别	班级（班）	学生人数（人）	占地面积（m ² ）	学校类别	班级（个）	学生人数（人）	占地面积（m ² ）		
	凤形小学	教学点	2	35	1200	教学点	2	60	1200	保留	
	新站小学	教学点	1	26	400	教学点	2	50	1200	原址扩建	远期
	光荣小学	教学点	1	23	400	/	/	/	/	撤销	光荣小学与金树小学都位于木孔村，且光荣小学临近木孔完小，保留不利于教学规模化以及教育资源的集中，远期可作为幼教点
	金树小学	教学点	1	12	300	教学点	2	60	1200	原址扩建	远期
	大江小学	教学点	1	34	1500	教学点	2	60	1500	保留	
	小尧小学	教学点	1	23	600	教学点	2	60	1500	原址扩建	远期
	大尧小学	教学点	1	23	1200	教学点	2	60	1200	保留	
	半山小学	教学点	1	12	600	教学点	2	50	1200	原址扩建	远期
	小将小学	教学点	1	10	300	/	/	/	/	撤销	小将小学、半山小学位于云雾村，保留不利于教学规模化以及教育资源的集中，远期可作为幼教点
	西冲小学	教学点	1	24	700	教学点	2	50	1200	原址扩建	远期
	官仓小学	教学点	1	28	800	教学点	2	60	1200	原址扩建	远期
	白石小学	教学点	1	21	600	/	/	/	/	撤销	白石小学与官仓小学都位于官仓村，且白石小学临近新桥完小，保留不利于教学规模化以及教育资源的集中，远期可作为幼教点

乡镇名	学校名称	学校现状情况（2017年）				学校规划情况（2030年）				规划实施	备注
		学校类别	班级（班）	学生人数（人）	占地面积（m ² ）	学校类别	班级（个）	学生人数（人）	占地面积（m ² ）		
	白泥小学	教学点	1	14	1500	教学点	2	40	1500	保留	
	西张小学	教学点	2	18	450	教学点	2	40	1000	原址扩建	远期
	建云小学	教学点	1	10	450	教学点	2	40	1000	原址扩建	远期
	新塘小学	教学点	4	74	2000	教学点	4	120	3000	原址扩建	远期
	高星小学	教学点	4	55	1400	教学点	4	80	2000	原址扩建	远期
	新安小学	教学点	1	26	3400	教学点	2	60	3400	保留	
	干沙小学	教学点	1	21	600	/	/	/	/	撤销	干沙小学与新安小学都位于新安村，保留不利于教学规模化以及教育资源的集中，远期可作为幼教点
	八一小学	教学点	4	81	1200	教学点	4	120	3000	原址扩建	远期
	建阳小学	教学点	2	18	450	教学点	2	50	1200	原址扩建	远期
	东风小学	教学点	4	94	4000	教学点	4	120	4000	保留	
	苍湘小学	/	/	/	/	教学点	2	60	4000	恢复	近期、正在建
小计			185	8645	138482		249	10540	220711		
羊角塘镇	羊角塘镇中学	寄宿制初中	24	1326	38000	寄宿制初级中学	36	1800	38000	改建	修建校园围墙，进行封闭式管理；修建综合楼，增加功能室和教师办公室；修建风雨走廊；修建职工宿舍楼和一栋男生宿舍楼；修建进校公路
	金鸡学校	寄宿制初级中学（4-	6+4	218+207	20029	寄宿制初级中学	15	750	28100	原址扩建	征收西南边12亩用地；修建围墙；新建女生宿舍楼

乡镇名	学校名称	学校现状情况（2017年）				学校规划情况（2030年）				规划实施	备注
		学校类别	班级（班）	学生人数（人）	占地面积（m²）	学校类别	班级（个）	学生人数（人）	占地面积（m²）		
		9年（级）									
	文昌阁学校	寄宿制完小	44	2509	28666	寄宿制完小	40	1800	28666	改建	修建进校公路，新建综合办公楼、学生宿舍楼
	大岩完小	/	/	/	/	寄宿制完小	30	1350	23300	新建	选址大岩村征收约35亩用地；修建2栋教学楼，2栋学生公寓，1栋科教楼，1栋食堂兼风雨球场，1栋厨房，1栋办公楼，1栋教工住宿楼，1个有250米环形跑道（6道）的运动场
	金鸡完小	初级小学（1-3年（级）	6	271	4579	寄宿制完小	6	270	4579	改建	
	常安小学	教学点	4	64	2500	教学点	3	90	2500	保留	
	塘九小学	教学点	2	15	2000	教学点	3	90	2000	保留	
	新溪小学	教学点	3	53	2500	教学点	3	90	2500	整体搬迁	近期，搬迁至瞿家组
	云盘小学	教学点	3	57	2200	教学点	3	90	2200	保留	
	柘木小学	教学点	3	74	2000	教学点	3	90	2000	保留	
	赤溪小学	教学点	3	31	1500	教学点	3	90	1500	保留	
	汾水小学	教学点	3	20	2000	教学点	3	90	2000	保留	
	潘杨小学	教学点	2	15	2000	教学点	3	90	2000	保留	
	永庆小学	教学点	3	37	1200	教学点	3	60	1200	保留	

乡镇名	学校名称	学校现状情况（2017年）				学校规划情况（2030年）				规划实施	备注
		学校类别	班级（班）	学生人数（人）	占地面积（m²）	学校类别	班级（个）	学生人数（人）	占地面积（m²）		
	湛溪小学	教学点	3	32	900	/	/	/	/	撤销	远期可作为幼教点
	睦鲤小学	教学点	3	35	1100	教学点	3	60	1100	保留	
	龟山小学	教学点	2	21	980	/	/	/	/	撤销	远期可作为幼教点
	板溪小学	/	/	/	/	教学点	3	90	4000	恢复	近期
	竹田小学	/	/	/	/	教学点	3	60	2000	新建	远期，选址位于竹田村吴竹金矿附近
	小计		118	4985	112154		163	6960	147645		
冷市镇	冷市镇中学	寄宿制初级中学（3-9年（级）	10+6	567+307	30000	寄宿制初级中学	12	600	30000	改建	新建科教楼；对现有教学楼进行维修
	冷市镇完小	初级小学（1-2年（级）	6	311	5700	寄宿制完小	24	1080	13742	搬迁新建	近期修建一栋教学楼，搬迁意向选址位于镇区东部龙阳大道与茶山路交叉口，原校区作为幼儿园用地
	大桥学校	九年制学校	12+7	684+315	28000	九年制学校	18+9	800+450	28000	改建	新建科教楼、教学楼、办公楼、食堂兼风雨球场、青年教师宿舍
	景范十小	教学点	3	45	2215	教学点	4	90	2215	保留	
	陶竹小学	教学点	1	4	3000	教学点	2	40	3000	改建	重建教学楼
	董家小学	教学点	1	12	1000	教学点	2	40	1000	保留	
	柏木小学	教学点	1	12	1080	教学点	2	40	1080	保留	
	三洲小学	教学点	1	15	1000	教学点	2	40	1000	保留	
	南华小学	/	/	/	/	教学点	2	40	1500	恢复	近期

乡镇名	学校名称	学校现状情况（2017年）				学校规划情况（2030年）				规划实施	备注
		学校类别	班级（班）	学生人数（人）	占地面积（m²）	学校类别	班级（个）	学生人数（人）	占地面积（m²）		
	金阳小学	/	/	/	/	教学点	2	40	1500	恢复	近期
小计			48	2272	71995		79	3260	83037		
龙塘乡	龙塘乡中学	寄宿制初级中学	10	470	13333	寄宿制初级中学	15	750	13333	改建	改善教师住房；改善功能室、活动室；新建教学楼、宿舍楼、食堂兼风雨球场
	龙塘乡完小	完小（六年级在柏溪）	17	780	6667	寄宿制完小	24	1080	35000	搬迁新建	搬迁至龙塘乡中心幼儿园北侧，征收80亩用地
	柏溪小学	教学点	3	181	2800	教学点	/	/	/	撤销	远期撤销，柏溪小学与新建龙塘乡完小距离很近，且距离益溆高速不到50m，故撤销
	天心小学	教学点	4	126	3350	教学点	4	120	3350	保留	
	沙田小学	教学点	2	24	1100	教学点	2	50	1100	保留	
	岩门小学	教学点	3	37	1000	教学点	3	60	1000	保留	
	柏梅小学	教学点	3	42	2100	教学点	3	70	2100	保留	
	六甲小学	教学点	1	7	850	教学点	2	30	850	保留	
	淘金小学	/	/	/	/	教学点	2	30	1500	恢复	近期
	小计			43	1667	31200		55	2190	58233	
东坪镇	中砥完小	寄宿制完全小学	6	280	4049	寄宿制完全小学	6	270	4049	改建	改建，拆除幼教楼作为校园绿化，幼儿园搬迁至完小附近
	青山园完小	寄宿制完小	6	215	6667	寄宿制完全小学	18	810	15000	原址扩建	征收校园南侧、东侧用地12.5亩；扩建综合楼；新建食堂兼风雨球场

乡镇名	学校名称	学校现状情况（2017年）				学校规划情况（2030年）				规划实施	备注
		学校类别	班级（班）	学生人数（人）	占地面积（m²）	学校类别	班级（个）	学生人数（人）	占地面积（m²）		
	岩坡小学	教学点	6	138	1420	教学点	6	220	1420	保留	
	水坪小学	教学点	4	39	1320	教学点	4	150	1320	保留	
	大湖小学	教学点	4	41	1460	教学点	4	150	1460	保留	
小计			26	713	14916		38	1600	23249		
滔溪镇	滔溪中学	寄宿制初中	9	517	13340	寄宿制初中	18	900	14740	原址改扩建	征收校园北侧三栋破损民房用地1400m²，新建教师住宿楼；重建食堂，在教学楼旁新建科教楼
	滔溪完小	寄宿制完小	14	715	9183	寄宿制完小	20	900	22138	原址扩建	已征收校园北侧西侧19.43亩用地，作为小学新区用地，新建教学楼、科教楼、教师宿舍楼；拆除并重建食堂；附设15班幼儿园
	上马完小	寄宿制完小	9	418	7179	寄宿制完小	12	540	7780	原址扩建	征收校园西侧用地700m²，包括一栋2F砖房，修建田径场跑道；将幼儿园搬迁至原上马政府所在地，新建幼儿园
	长乐完小	寄宿制完小	10	358	17333	寄宿制完小	12	540	17333	改建	拓宽校门；拆除现状办公用房，在东北侧新建办公楼；新建食堂兼风雨球场；原食堂拆除，新建学生宿舍楼；修建田径场；重建幼教楼，附设9班幼儿园
	英家学校	教学点	1	5	1050	教学点	2	30	1050	保留	

乡镇名	学校名称	学校现状情况（2017年）				学校规划情况（2030年）				规划实施	备注
		学校类别	班级（班）	学生人数（人）	占地面积（m ² ）	学校类别	班级（个）	学生人数（人）	占地面积（m ² ）		
	青兰学校	/	/	/	/	教学点	2	30	1000	恢复	近期
	金山学校	/	/	/	/	教学点	2	30	1000	恢复	近期
	斗山学校	/	/	/	/	教学点	2	30	1000	恢复	近期
小计			43	2013	48085		70	3000	66041		
小淹镇	小淹镇中学	寄宿制初级中学	12	705	8394.3	寄宿制初级中学	18	900	35000	搬迁新建	搬迁至镇区西部，资江以南，下一次总规调整需落实
	小淹镇完小	寄宿制完小	30	1865	9377.7	寄宿制完小	42	1890	31000	改扩建	中学用地并入完小；现完小北面用地并入完小，金堂冲电站修好后，北面居民住宅将会整体搬迁；近期拆除重建原中学3F教学楼
	敷溪学校	寄宿制九年制学校	8+5	410+218	21228	寄宿制九年制学校	12+6	540+300	21228	改建	拆除原3F教学楼，在幼教区南侧新建小学教学楼；新建食堂兼风雨球场、科教综合楼；拆除并新建教师宿舍楼；附设9班幼儿园
	沙湾小学	教学点	1	7	1800	教学点	2	30	1800	保留	
	香草小学	教学点	1	1	1100	教学点	2	30	1100	保留	
	金双小学	教学点	1	6	600	教学点	2	30	600	保留	
	刘家坪小学	教学点	1	3	700	/	/	/	/	撤销	远期可作为幼教点
	百花小学	教学点	1	15	2800	教学点	2	40	2800	保留	

乡镇名	学校名称	学校现状情况（2017年）				学校规划情况（2030年）				规划实施	备注
		学校类别	班级（班）	学生人数（人）	占地面积（m ² ）	学校类别	班级（个）	学生人数（人）	占地面积（m ² ）		
	碧玉小学	教学点	2	34	1800	教学点	2	60	1800	保留	
	永康小学	教学点	1	3	800	/	/	/	/	撤销	远期可作为幼教点
小计			63	3267	48600		88	3580	95328		
江南镇	江南镇中学	寄宿制初级中学	15	730	27663	寄宿制初级中学	24	1200	27663	改建	新建一栋办公楼；对现有教学楼墙体损坏处进行维修
	洞市中学	寄宿制初级中学	7	383	20580	寄宿制初级中学	12	600	20580	改建	重建校门；急需新建女生宿舍楼、重建食堂兼风雨球场、科教楼
	陈王完小	寄宿制完小	6	276	8169	寄宿制完小	12	540	11000	改建	新建科教楼，重修200m环形跑道田径场
	洞市完小	寄宿制完小	10	524	6835	寄宿制完小	18	810	8835	原址改扩建	征收校园南侧用地2000m ² ；拆除并重建原3层教学楼；重建校门围墙
	江南镇完小	寄宿制完小	27	1712	11151	寄宿制完小	12	540	11151	保留	完善教学设施
	江南镇第二完小	/	/	/	/	寄宿制完小	36	1620	46800	新建	选址位于植竹南路与茶乡路交叉口西侧
	金田小学	教学点	4	136	1730	教学点	4	180	6000	原址扩建	近期
	庆阳小学	教学点	3	30	3700	教学点	3	60	3700	保留	
	边江小学	教学点	2	30	2000	教学点	2	60	2000	保留	
	红泥小学	教学点	1	9	850	/	/	/	/	撤销	远期可作为幼教点
	江北小学	教学点	1	4	650	/	/	/	/	撤销	远期可作为幼教点
	阿丘小学	教学点	2	42	3200	教学点	2	60	3200	保留	

乡镇名	学校名称	学校现状情况（2017年）				学校规划情况（2030年）				规划实施	备注
		学校类别	班级（班）	学生人数（人）	占地面积（m ² ）	学校类别	班级（个）	学生人数（人）	占地面积（m ² ）		
	阳二小学	教学点	1	21	2800	教学点	2	40	2800	保留	
	崇竹小学	教学点	1	5	1900	/	/	/	/	撤销	远期可作为幼教点
	永联小学	教学点	5	69	1700	教学点	4	100	4000	原址扩建	远期
	茅坪小学	教学点	2	21	784	教学点	2	40	2200	原址扩建	远期
	纱帽小学	教学点	1	20	850	教学点	2	40	850	保留	
小计			88	4012	94562		135	5890	150779		
田庄乡	田庄乡中学	寄宿制初级中学（5-9年级）	4+8	198+334	19877	寄宿制初级中学	12	600	19877	改建	拆除重建教师住宿楼，新建科教楼；在校园南侧用地新建南北向田径场；在东南面修建校门
	田庄乡完小	/	/	/	/	寄宿制完小	12	540	27000	新建	规划选址在新联村，X042南侧，镇区东部，征收农田约40亩
	文溪完小	寄宿制完小	6	270	4734	寄宿制完小	9	405	10000	原址扩建	拆除现师生宿舍楼，征收校园东侧用地8亩，修建科教楼和学生宿舍楼以及田径场
	牛上小学	教学点	4	107	7000	教学点	4	120	7000	保留	
	新联小学	教学点	3	49	1750	/	/	/	/	撤销	远期可作为幼教点
	龙门小学	教学点	4	104	1500	教学点	4	120	2200	原址扩建	远期
	田庄小学	教学点	4	124	4200	教学点	4	120	4200	保留	
	茅园小学	教学点	2	26	2000	教学点	2	60	2000	保留	
	茶家小学	教学点	6	136	1080	/	/	/	/	撤销	远期可作为幼教点

乡镇名	学校名称	学校现状情况（2017年）				学校规划情况（2030年）				规划实施	备注
		学校类别	班级（班）	学生人数（人）	占地面积（m ² ）	学校类别	班级（个）	学生人数（人）	占地面积（m ² ）		
	百竹园小学	/	/	/	/	教学点	2	40	2000	恢复	近期
	田坪小学	教学点	2	19	1000	教学点	2	40	1000	保留	
小计			43	1367	43141		51	2045	75277		
柘溪镇	柘溪中学	寄宿制初级中学（5-9年级）	2+3	107+146	12112	寄宿制初级中学	9	450	14923	原址改扩建	征收周边闲置用地4.2亩；拆除礼堂新建田径场和100米直跑道；拆除现有学生就餐礼堂重建学生餐厅，1层为餐厅，2层为学生礼堂
	柘溪完小	初级小学（1-4年级）	5	214	9919	寄宿制完小	12	540	12886	原址扩建	征收周边闲置用地4.5亩
	双桥小学	教学点	4	50	800	教学点	4	120	3000	原址扩建	远期
	大溶小学	教学点	4	20	1750	教学点	4	80	1750	保留	
小计			18	537	24581		29	1190	32559		
马路镇	马路镇中学	寄宿制初级中学	17	897	29509	寄宿制初级中学	27	1350	29509	改建	新建校门；修建科教楼
	马路镇完小	寄宿制完小	27	1706	10126	寄宿制完小	30	1350	20126	原址扩建	征收现科教楼东侧山体500平方米，以及校园东面10000平方米用地；近期重建科教楼，新建运动场
	第二完小	/	/	/	/	寄宿制完小	18	810	22500	新建	远期，选址位于镇区南部，生态公园旁征收约33.8亩用地新建完小
	碧丹完小	寄宿制完小	6	230	8752	寄宿制完小	6	270	16000	原址扩建	将学校对面茶厂10.8亩用地纳入学

乡镇名	学校名称	学校现状情况（2017年）				学校规划情况（2030年）				规划实施	备注
		学校类别	班级（班）	学生人数（人）	占地面积（m ² ）	学校类别	班级（个）	学生人数（人）	占地面积（m ² ）		
											校，新建科教楼和食堂
	湖南坡完小	寄宿制完小	6	130	9877	寄宿制完小	6	270	9877	改建	在现球场位置修建教学楼、科教楼，现教学楼场地做运动场；附设4班幼儿园
	苍场完小	寄宿制完小	6	203	12033	寄宿制完小	6	270	17000	原址改扩建	征收东北方向5000m ² ，新建食堂兼风雨球场和综合楼；改扩建运动场；附设6班幼儿园
小计			62	3166	70297		93	4320	115012		
奎溪镇	奎溪镇中学	寄宿制初级中学	9	442	38019	寄宿制初级中学	12	600	38019	改建	需塑胶化田径运动场；新建食堂兼风雨球场；新建教师宿舍楼、男生宿舍楼；建设围墙及门卫室；维修现有教学楼
	奎溪镇完小	寄宿制完小	12	545	7426	寄宿制完小	18	810	17426	原址扩建	征收西南侧15亩地新建室内外运动场；修建科教楼、学生宿舍楼
	奎溪坪完小	完小	6	274	7567	寄宿制完小	6	270	9667	改扩建	征收校门口用地约3亩地；重建教学楼、宿舍楼、食堂兼风雨操场；重修操场；附设6班幼儿园
	木榴完小	完小	6	285	8038	寄宿制完小	6	270	12000	原址扩建	征收6亩地；修建科教楼、幼教楼；扩建运动场；附设6班幼儿园
	黄沙小学	教学点	2	30	1200	教学点	2	60	1200	保留	
	雾寒小学	教学点	1	12	900	教学点	2	40	900	保留	

乡镇名	学校名称	学校现状情况（2017年）				学校规划情况（2030年）				规划实施	备注
		学校类别	班级（班）	学生人数（人）	占地面积（m ² ）	学校类别	班级（个）	学生人数（人）	占地面积（m ² ）		
	银玄小学	教学点	1	4	650	教学点	2	40	800	原址扩建	
	赤水小学	教学点	1	12	580	/	/	/	/	撤销	远期可作为幼教点
	新龙小学	教学点	1	16	585	/	/	/	/	撤销	远期可作为幼教点
	角塘小学	教学点	1	12	318	教学点	2	40	825	原址扩建	
	程家庄小学	教学点	1	18	420	教学点	2	40	825	原址扩建	
小计			41	1650	65703		52	2170	81662		
南金乡	南金乡中学	寄宿制初级中学（6-9年级）	2+5	71+183	11048	寄宿制初级中学	6	300	17708	改扩建	征收校园东北侧约10亩地；拆除现有食堂，新建科教楼、食堂兼风雨球场、宿舍楼
	南金乡完小	寄宿制完小（1-5年级）	7	330	8984	寄宿制完小	12	540	20197	改扩建	征收校园南侧、西侧、北侧约17亩地；新建一栋学生宿舍楼；修建科教楼、办公楼食堂兼室内运动场
	将军完小	寄宿制完小（1-5年级）	5	117	6697	寄宿制完小	6	270	8697	改扩建	把幼儿园2000m ² 用地并入完小用地，另征收完小东侧1000m ² 用地新建幼儿园；修建运动场；修建科教楼；修建学生宿舍楼；改扩建食堂
	宝塔山小学	/	/	/	/	教学点	2	60	1500	新建	远期在宝塔山村部附近新建教学点
	小计			19	701	26729		26	1170	48102	
古楼乡	古楼乡中学	寄宿制初级中学（6-	2+6	87+247	12120	寄宿制初级中学	9	450	12120	改建	重建教师宿舍楼；新建室内体育活动室；远期新建科教楼

乡镇名	学校名称	学校现状情况（2017年）				学校规划情况（2030年）				规划实施	备注
		学校类别	班级（班）	学生人数（人）	占地面积（m ² ）	学校类别	班级（个）	学生人数（人）	占地面积（m ² ）		
		9年（级）									
	古楼乡完小	寄宿制完小	10	469	9366	寄宿制完小	18	810	44141	搬迁新建	搬迁至古楼乡中学西北侧；征收古楼乡中学西北侧菜地及部分山体用地，约66亩，新建教学楼、科教楼、宿舍楼、食堂兼风雨球场、400米标准田径场和标准足球场等
	年鱼小学	教学点	3	55	700	教学点	3	70	2500	原址扩建	远期
	柘林小学	教学点	1	24	7100	教学点	2	40	7100	保留	
	公安小学	教学点	3	72	1500	教学点	3	90	3000	原址扩建	远期
小计			25	954	30786		35	1460	68861		
烟溪镇	烟溪中学	寄宿制初级中学	10	288	33333	寄宿制初级中学	12	600	33333	改建	修建综合楼、室内风雨球场和运动场；完善排水系统
	烟溪完小	完小	12	711	8400	寄宿制完小	12	5400	10000	改扩建	把沿街商铺划入小学用地，完善教学设施
	新开完小	寄宿制完小	6	335	6810	寄宿制完小	10	450	6810	改建	修建科教楼和食堂；幼儿园搬迁出去，在丰源小区对面征收5亩地，新建幼儿园
	十八完小	寄宿制完小	6	131	5000	寄宿制完小	6	270	5000	改建	维修现有教学楼，并进行旱厕改水厕，远期重建教学楼；完善校园排水设施；附设6班幼儿园
	陈竹小学	教学点	4	128	1409	教学点	4	120	4000	原址扩建	远期

乡镇名	学校名称	学校现状情况（2017年）				学校规划情况（2030年）				规划实施	备注
		学校类别	班级（班）	学生人数（人）	占地面积（m ² ）	学校类别	班级（个）	学生人数（人）	占地面积（m ² ）		
	新云马小学	教学点	4	100	2000	教学点	4	120	4000	原址扩建	近期修缮教学楼以及食堂，整理绿化
小计			42	1693	56952		48	2100	63143		
渠江镇	渠江学校	九年制学校	8+6	325+341	38686	九年制学校	9+9	405+450	38686	改建	新建女生宿舍楼，改建男生宿舍；新建综合楼；维修小学部教学楼；维修中学运动场，扩建小学部运动场
	连里完小	寄宿制完小	6	312	6832	寄宿制完小	9	405	8165	原址改扩建	征收校门东侧2亩地修建科教楼；重修操场、校门以及围墙
	敷溪小学	教学点	4	81	1670	教学点	4	120	2800	原址扩建	近期维修教学楼、旱厕改水厕
	晏家小学	教学点	4	163	1357	教学点	4	120	4000	原址扩建	近期修建教学综合楼、运动场、大门、围墙以及布置环境绿化
	小计			28	1222	48545		35	1500	53651	
平口镇	平口中学	寄宿制初级中学	11	578	24091	寄宿制初级中学	30	1500	80000	搬迁新建	搬迁至资江北岸，镇区东北部渡头路与栗坪路的交叉口附近征地约120亩，原中学用地作为第二完小用地
	平口第二完小	/	/	/	/	寄宿制完小	30	1350	24091	改建	原平口中学用地作为小学用地；重建学校围墙，整改食堂
	平口完小	寄宿制完小	26	1752	11863	寄宿制完小	18	810	11863	改建	近期重修操场
	范溪小学	教学点	4	82	900	教学点	4	180	4000	原址扩建	远期
	平山小学	教学点	3	25	2232	教学点	4	100	2232	保留	

乡镇名	学校名称	学校现状情况（2017年）				学校规划情况（2030年）				规划实施	备注
		学校类别	班级（班）	学生人数（人）	占地面积（m ² ）	学校类别	班级（个）	学生人数（人）	占地面积（m ² ）		
	沂溪小学	教学点	2	36	1737	教学点	4	80	1737	保留	
	金辉小学	教学点	3	16	1432	教学点	4	70	1432	保留	
	漾佳小学	教学点	1	4	2797	教学点	4	80	2797	保留	
	洛滩小学	教学点	3	13	2145	教学点	4	80	2145	保留	
小计			53	2506	47197		102	4250	130297		
合计			1473	69041	1503381.4		2350	102375	2483051.1		

备注：九年制学校“**+*”表示小学（班级数/学生数）+中学（班级数/学生数）。

改建指不增加学校占地面积，对部分建筑或构筑物进行改建或新建；扩建指增加现有学校占地面积，包括改建、新建建筑或构筑物。搬迁新建指搬迁到新的选址新建校园。新建指在确定的选址建设新学校。

五、中小学布局与上位规划衔接情况

表 4-31 县城中小学布局对比情况一览表

序号	学校名称	县城总规规划情况			本规划情况			本规划衔接情况
		学校类别	面积（公顷）	规划实施	学校类别	面积（公顷）	规划实施	
1	安化二中	普通高级中学	36.15	搬迁新建	普通高级中学	9.91	保留	安化二中现状设施较完善，远期新建高中一（预留）、华莱高中可满足全县学位要求，可压缩安化二中办学规模，故保留，下一步控规需落实
2	高中一（预留）	/	/	/	普通高级中学	39.29	新建	为全县普及高中教育，须满足高中学位数的要求，故把总规安化二中搬迁选址作为高中一（预留）用地，且把选址旁部分用地纳入高中一（预留），下一步控规需落实
3	高中二（预留）	普通高级中学	20.60	新建	普通高级中学	14.24	新建	纳入本次中小学布局规划，由于在高中旁需新建初级中学，故减少部分面积
4	安化县职业中专学校（黑茶学校）	职业高级中学	17.20	搬迁新建	职业高级中学	30.53	搬迁新建，拟再扩征200亩	纳入本次中小学布局规划，考虑到职业高中学位的需求，在现已征收用地的基础上增加了200亩用地作为学校未来预留用地
5	职业中专学校（预留）	完全小学	2.13	新建	职业中专学校	2.13	保留	职业中专学位不足，故作为远期预留用地
6	东坪中学	初级中学	9.91	搬迁至安化二中	寄宿制九年制学校	2.87	保留	东坪中学近期可提质改造，远期逐步重建建筑以提高场地标高，且东坪中学搬迁后，城北老城区片区缺乏中学，不满足服务半径的要求以及就近入学的标准，故保留
7	江英实验学校	九年制学校	11.87	原址扩建	寄宿制九年制学校	11.87	原址扩建	纳入本次中小学布局规划
8	思源实验学校	九年制学校	4.66	新建	寄宿制九年制学校	4.66	新建	纳入本次中小学布局规划
9	玉溪中学	初级中学	2.37	新建	寄宿制初级中学	2.37	新建	纳入本次中小学布局规划
10	城西中学	初级中学	2.67	新建	寄宿制初级中学	6.80	新建	总规所选用地占地面积较少，故将中学调整至规划小学用地，并将西侧居住用地纳入中学范围，以满足生均占地面积的要求，下一步控规需落实
11	木子中学	初级中学	2.62	新建	寄宿制初级中学	2.70	新建	总规选址用地为山体，地势较高，且现状无道路通往，故将选址调整至总规确定用地的西侧，为菜地，地势较平坦，下一步控规需落实
12	紫薇中学	/	/	/	寄宿制初级中学	6.20	新建	总规未在林家片区安排初级中学，满足入学服务半径的要求，下一步控规需落实
13	闵家完小	完全小学	0.39	保留	完全小学	/	撤销作为闵家幼儿园用地	校园面积过少，且无法扩建，不满足生均占地面积的要求，故撤销作为闵家幼儿园用地，下一步控规需落实
14	黄江学校	完全小学	1.93	保留	寄宿制完全小学	1.93	保留	纳入本次中小学布局规划
15	东坪完小	完全小学	1.62	扩建	完全小学	1.62	扩建	纳入本次中小学布局规划，将农商银行、成人教育办、社保所家属楼、教学楼南面民房、房产局家属楼、县再生资源公司等用地纳入完小
16	泥埠桥完小	完全小学	1.50	搬迁新建	完全小学	2.80	搬迁新建	泥埠桥完小北面为石头山，极难开发作为建设用地，故搬迁至学校东北侧，沿江路以北用地，总规确定的占地面积不满足生均占地面积的要求，本规划在总规的基础上增加了1.3公顷用地，现泥埠桥完小用地作为泥埠桥幼儿园用地；下一步控规需落实
17	西州学校	九年制学校	2.88	特殊教育学校并入西州学校	寄宿制九年制学校	2.88	改扩建	纳入本次中小学布局规划
18	城南完小	完全小学	2.25	保留	寄宿制完全小学	2.25	保留	纳入本次中小学布局规划
19	吴合完小	完全小学	2.13	搬迁	完全小学	0.33	保留	无可扩建用地，故保留
20	城西完小	完全小学	2.18	新建	寄宿制完全小学	4.50	新建	总规所选用地占地面积较少，故将用地选址调整至规划中学用地，并将西侧居住用地纳入城西完小范围，以满足生均占地面积的要求，下一步控规需落实
21	槎溪学校	九年制学校	4.28	新建	寄宿制九年制学校	4.28	新建	纳入本次中小学布局规划

序号	学校名称	县城总规规划情况			本规划情况			本规划衔接情况
		学校类别	面积（公顷）	规划实施	学校类别	面积（公顷）	规划实施	
22	木子完小	完全小学	2.34	新建	寄宿制完全小学	2.40	扩建	现状木子学校东北侧有用地可扩建，且用地为菜地易于征收，故可不搬迁，扩建作为完小，另选址新建中学，下一步控规需落实
23	杨林学校	完全小学	2.86	搬迁新建	寄宿制九年制学校	3.97	扩建	区位、教学条件较好，中学部北面为山地，易征收开发难度小，可扩建，满足生均占地面积的要求，故不需搬迁新建，下一步控规需落实
24	芙蓉完小	完全小学	2.48	新建	寄宿制完全小学	2.48	新建	纳入本次中小学布局规划
25	玉溪完小	完全小学	2.85	新建	寄宿制完全小学	2.85	新建	纳入本次中小学布局规划
26	金茶完小	/	/	/	寄宿制完全小学	3.80	新建	远期建设，选址位于茶西路南侧，满足入学服务半径的要求，下一步控规落实
27	黄沙坪完小	完全小学	0.47	保留	寄宿制完全小学	0.47	保留	纳入本次中小学布局规划
28	安化县特殊教育学校	特殊教育学校	/	撤销	特殊教育学校	2.64	搬迁新建	选址位于酉州路与西五路交叉口，下一步控规需落实

备注：高中二（预留）为《湖南省安化县县城总体规划》中的华莱高中，高中一（预留）为《湖南省安化县县城总体规划》中的安化二中搬迁选址的学校用地，

表 4-32 高明乡集镇区中小学布局对比情况一览表

序号	学校名称	高明乡集镇规划情况			本规划情况			本规划衔接情况
		学校类别	面积（公顷）	规划实施	学校类别	面积（公顷）	规划实施	
1	高明铺完小	完全小学	1.00	原址扩建	寄宿制完全小学	1.00	原址扩建	纳入本次中小学布局规划
2	高明铺幼儿园	幼儿园	/	在高明铺完小内	独立幼儿园	0.30	新建	规划幼儿园与完小相对独立，减少小学对幼儿园的干扰，故在总规的基础上增加了0.3公顷用地修建幼儿园

表 4-33 梅城镇镇区中小学布局对比情况一览表

序号	学校名称	梅城镇总规规划情况			本规划情况			本规划衔接情况
		学校类别	面积（公顷）	规划实施	学校类别	面积（公顷）	规划实施	
1	安化一中	普通高级中学	19.29	原址扩建	普通高级中学	19.29	原址扩建	纳入本次中小学布局规划
2	实验高中	普通高级中学	3.77	改扩建	普通高级中学	4.38	改扩建	纳入本次中小学布局规划
3	梅城职业中专学校	职业高级中学	10.73	新建	职业高级中学	10.73	新建	纳入本次中小学布局规划
4	梅城镇中学	初级中学	2.73	原址扩建	寄宿制初级中学	2.73	原址扩建	征收校园西南侧道路交叉口用地和学生宿舍东侧用地 3000 m ² 以及学生宿舍南侧用地 4018 m ² 用地，纳入本次中小学布局规划
5	东华中学	九年制学校	5.89	原址扩建	寄宿制初级中学	5.89	原址扩建	纳入本次中小学布局规划
6	英武中学	初级中学	3.38	新建	寄宿制初级中学	3.38	新建	纳入本次中小学布局规划
7	梅城镇完小	完全小学	1.85	保留	完全小学	1.85	保留	纳入本次中小学布局规划
8	紫云完小	完全小学	0.47	原址扩建	完全小学	0.47	原址扩建	征收校区西侧 2 亩用地，纳入本次中小学布局规划
9	望城完小	完全小学	2.24	搬迁新建	寄宿制完全小学	2.24	搬迁新建	纳入本次中小学布局规划
10	东华完小	完全小学	0.74	保留	寄宿制完全小学	0.74	保留	纳入本次中小学布局规划
11	培英完小	完全小学	1.58	新建	寄宿制完全小学	1.58	新建	纳入本次中小学布局规划
12	南桥完小	完全小学	3.22	新建	寄宿制完全小学	3.22	新建	纳入本次中小学布局规划
13	新建完小 4	/	/	/	寄宿制完全小学	3.00	新建	远期建设，具体选址未定，下一步控规需落实
14	新建完小 5	/	/	/	寄宿制完全小学	2.00	新建	远期建设，具体选址未定，下一步控规需落实
15	梅城镇幼儿园	幼儿园	0.16	保留	幼儿园	0.16	保留	纳入本次中小学布局规划
16	梅城镇中心幼儿园	幼儿园	1.20	新建	幼儿园	1.20	新建	纳入本次中小学布局规划
17	望城幼儿园	幼儿园	0.70	改扩建	幼儿园	0.70	改扩建	纳入本次中小学布局规划
18	紫云幼儿园	幼儿园	0.30	搬迁新建	幼儿园	0.30	搬迁新建	纳入本次中小学布局规划

序号	学校名称	梅城镇总规规划情况			本规划情况			本规划衔接情况
		学校类别	面积（公顷）	规划实施	学校类别	面积（公顷）	规划实施	
19	英武幼儿园	幼儿园	1.02	新建	幼儿园	1.02	新建	纳入本次中小学布局规划
20	培英幼儿园	幼儿园	0.65	新建	幼儿园	0.65	新建	纳入本次中小学布局规划

表 4-34 乐安镇镇区中小学布局对比情况一览表

序号	学校名称	乐安镇镇区控制性详细规划情况			本规划情况			本规划衔接情况
		学校类别	面积（公顷）	规划实施	学校类别	面积（公顷）	规划实施	
1	乐安镇中学	初级中学	3.30	原址扩建	寄宿制初级中学	3.30	原址扩建	纳入本次中小学布局规划

表 4-35 仙溪镇镇区中小学布局对比情况一览表

序号	学校名称	仙溪镇镇区控规规划情况			本规划情况			本规划衔接情况
		学校类别	面积（公顷）	规划实施	学校类别	面积（公顷）	规划实施	
1	安化八中	初级中学	5.69	原址扩建	寄宿制初级中学	3.93	原址扩建	征收校园食堂北侧的6亩地，现状完小北侧为道路，且有较多民房，控规确定的完小北侧用地不宜划入中学用地范围内，现完小用地可作为幼儿园用地，已满足中学生均占地面积要求
2	仙溪镇完小	完全小学	1.97	搬迁	寄宿制完全小学	3.50	搬迁新建	控规确定的完小用地现状存在较多民房，且现状无道路通往；学校用地已在征收手续办理中
3	仙溪镇中心幼儿园	幼儿园	0.72	新建	中心幼儿园	1.15	搬迁	搬迁至现仙溪完小，利于整合教育资源

表 4-36 长塘镇镇区中小学布局对比情况一览表

序号	学校名称	长塘镇总规规划情况			本规划情况			本规划衔接情况
		学校类别	面积（公顷）	规划实施	学校类别	面积（公顷）	规划实施	
1	长塘中学	初级中学	5.17	原址扩建	寄宿制初级中学	5.17	搬迁新建	纳入本次中小学布局规划
2	长塘完小	完全小学	5.41	原址扩建	寄宿制完全小学	5.41	改扩建	纳入本次中小学布局规划
3	长塘镇中心幼儿园	幼儿园	0.30	保留	中心幼儿园	0.30	保留	纳入本次中小学布局规划

表 4-37 冷市镇镇区中小学布局对比情况一览表

序号	学校名称	冷市镇总规规划情况			本规划情况			本规划衔接情况
		学校类别	面积（公顷）	规划实施	学校类别	面积（公顷）	规划实施	
1	安化县十二中	普通高级中学	4.00	原址扩建	普通高级中学	1.50	原址扩建	总规规划范围内有部分零散民房征收难度大，故在总规的基础上减少了这些民房所占用地
2	冷市镇中学	寄宿制初级中学	3.00	保留	寄宿制初级中学	3.00	保留	纳入中小学专项规划
3	冷市镇完小	寄宿制完小	1.28	原址扩建	寄宿制完小	1.37	搬迁新建	总规原址扩建，但周边征地困难，搬迁意向选址位于镇区东部龙阳大道与茶山路交叉口，原校区作为幼儿园用地，下一步总规调整需落实
4	冷市镇大桥学校	九年一贯制	2.80	保留	九年一贯制	2.80	保留	纳入本次中小学布局规划
5	冷市镇中心幼儿园	/	/	/	独立幼儿园	0.57	搬迁	搬迁至原冷市镇完小
6	大桥幼儿园	/	/	/	独立幼儿园	0.80	搬迁新建	搬迁至大桥片区大桥学校南侧用地，下一步总规调整落实

表 4-38 龙塘乡集镇中小学布局对比情况一览表

序号	学校名称	龙塘乡集镇规划情况			本规划情况			本规划衔接情况
		学校类别	面积（公顷）	规划实施	学校类别	面积（公顷）	规划实施	
1	龙塘乡完小	寄宿制完小	1.08	保留	寄宿制完小	3.5	搬迁新建	现状龙塘乡完小周边无地可扩且满足不了学位需求，集镇规划布局了一所九年一贯制学校，位于龙塘乡中心幼儿园北侧，本规划为龙塘乡完小搬迁新建选址
2	龙塘乡中心幼儿园	/	/	/	独立幼儿园	0.53	保留	纳入本次中小学布局规划

表 4-39 滔溪镇镇区中小学布局对比情况一览表

序号	学校名称	滔溪镇总规规划情况			本规划情况			本规划衔接情况
		学校类别	面积（公顷）	规划实施	学校类别	面积（公顷）	规划实施	
1	滔溪镇中学	初级中学	1.77	原址扩建	寄宿制初级中学	1.47	原址扩建	总规确定的范围包括了现状些许民房，征收难度大，不宜划入中学用地范围；本规划只把校园北侧三栋破损民房用地 1400 m ² 纳入中学用地范围
2	滔溪镇完小	完全小学	2.53	原址扩建	寄宿制完全小学	2.21	原址扩建	总规确定的范围包括了东南角 4 栋民房，征收难度大，不宜划入完小用地范围，其他用地划入完小范围，且用地已征收

表 4-40 小淹镇镇区中小学布局对比情况一览表

序号	学校名称	小淹镇总规规划情况			本规划情况			本规划衔接情况
		学校类别	面积（公顷）	规划实施	学校类别	面积（公顷）	规划实施	
1	安化三中	普通高级中学	3.19	原址扩建	普通高级中学	4.44	原址扩建	总规只把校园周边小部分用地划入了安化三中，由于生源的增加，需再扩建用地，且周边农田为水淹区，征收较容易，故本规划将校园北侧用地 30 亩以及校园南侧部分用地纳入安化三中，下一次总规调整需落实。
2	小淹镇中学	初级中学	0.84	保留	寄宿制初级中学	3.50	搬迁新建	现状小淹镇中学与完小相邻，两个学校生均占地面积极少，且生源的增多，需将中学进行搬迁，具体选址位于搬迁至镇区西部，资江以南，下一次总规调整需落实
3	小淹镇完小	完全小学	0.94	保留	寄宿制完全小学	3.10	改扩建	现状完小生均占地面积极少，只有 5 m ² ，故将现状中学用地并入完小，现完小北面用地并入完小，金堂冲电站修好后，北面居民住宅将会整体搬迁；下一次总规调整需落实
4	小淹镇中心幼儿园	幼儿园	0.64	保留	中心幼儿园	0.64	保留	纳入本次中小学布局规划
5	小淹镇第二幼儿园	幼儿园	1.38	新建	幼儿园	1.38	新建	纳入本次中小学布局规划

表 4-41 江南镇镇区中小学布局对比情况一览表

序号	学校名称	江南镇总规规划情况			本规划情况			本规划衔接情况
		学校类别	面积（公顷）	规划实施	学校类别	面积（公顷）	规划实施	
1	江南镇中学	寄宿制初级中学	2.76	保留	寄宿制初级中学	2.76	保留	纳入本次中小学布局规划
2	江南镇完小	寄宿制完全小学	1.12	保留	寄宿制完全小学	1.12	保留	纳入本次中小学布局规划
3	江南镇第二完小	/	/	/	寄宿制完全小学	4.68	搬迁新建	原小学周边无地可扩且无法满足学位需求，故整体搬迁
4	江南镇中心幼儿园	独立幼儿园	0.30	扩建	独立幼儿园	0.14	保留	幼儿园周边无地可扩，故保留

表 4-42 田庄乡集镇中小学布局对比情况一览表

序号	学校名称	田庄乡集镇规划情况			本规划情况			本规划衔接情况
		学校类别	面积（公顷）	规划实施	学校类别	面积（公顷）	规划实施	
1	田庄乡中学	初级中学	2.94	原址扩建	寄宿制初级中学	1.99	保留	现状已有用地 1.99 公顷，生均占地面积满足要求，且周边分散存在少量质量好的民房，征收难度大，故保留
2	田庄乡完小	完全小学	0.94	新建	寄宿制完全小学	2.70	新建	集镇规划完小选址用地较少，且周边也无再可再扩建用地，故将选址调整至 X042 北侧，镇区东部，征收农田约 40 亩，下一次集镇规划调整需落实

表 4-43 柘溪镇镇区中小学布局对比情况一览表

序号	学校名称	柘溪镇镇区规划情况			本规划情况			本规划衔接情况
		学校类别	面积（公顷）	规划实施	学校类别	面积（公顷）	规划实施	
1	柘溪镇中学	初级中学	1.49	原址扩建	寄宿制初级中学	1.49	原址扩建	纳入本次中小学布局规划
2	柘溪镇完小	完全小学	1.29	原址扩建	寄宿制完全小学	1.29	原址扩建	纳入本次中小学布局规划
3	柘溪镇中心幼儿园	幼儿园	0.42	搬迁新建	寄宿制完全小学	0.70	搬迁新建	柘溪镇区规划正在编制，规划选址调整至镇区柘溪完小对面，G536 南侧

表 4-44 马路镇镇区中小学布局对比情况一览表

序号	学校名称	马路镇总规规划情况			本规划情况			本规划衔接情况
		学校类别	面积（公顷）	规划实施	学校类别	面积（公顷）	规划实施	
1	马路镇中学	寄宿制初级中学	3.09	原址扩建	寄宿制初级中学	2.95	保留	总规确定的范围东北侧山体开发难度大，故不宜划入中学用地，且现状已有用地 2.95 公顷，生均占地面积基本达标
2	马路镇完小	寄宿制完全小学	2.52	原址扩建	寄宿制完全小学	2.0	原址扩建	总规确定的范围内有大量民居征收困难，故征收现科教楼东侧山体 500 平方米，以及校园东面 10000 平方米用地后，生均占地面积达到要求，且远期镇区会建设马路镇第二完小
3	马路镇第二完小	寄宿制完全小学	1.83	新建	寄宿制完全小学	2.25	新建	总规确定的教育用地面积偏小无法达到生均占地面积要求，且用地为基本农田不适宜做学校用地，故在生态公园旁征收约 33.8 亩用地新建完小
4	马路镇中心幼儿园	/	/	/	独立幼儿园	0.99	保留	纳入本次中小学布局规划
5	马路镇第二幼儿园	/	/	/	独立幼儿园	0.50	新建	由于出生人口增加等原因，马路镇幼儿园中心基本饱和，故马路镇第二完小西南侧新建一所幼儿园

表 4-45 奎溪镇镇区中小学布局对比情况一览表

序号	学校名称	奎溪镇镇区规划情况			本规划情况			本规划衔接情况
		学校类别	面积（公顷）	规划实施	学校类别	面积（公顷）	规划实施	
1	奎溪镇中学	寄宿制初级中学	3.11	原址扩建	寄宿制初级中学	3.80	保留	现状已有用地 3.80 公顷，故保留
2	奎溪镇完小	寄宿制完全小学	1.04	原址扩建	寄宿制完全小学	1.74	原址扩建	纳入中小学布局规划，在总规基础上增加 0.7 公顷
3	奎溪镇中心幼儿园	/	/	/	独立幼儿园	0.4	保留	纳入本次中小学布局规划

表 4-46 南金乡集镇中小学布局对比情况一览表

序号	学校名称	南金乡集镇规划情况			本规划情况			本规划衔接情况
		学校类别	面积（公顷）	规划实施	学校类别	面积（公顷）	规划实施	
1	南金乡中学	寄宿制初级中学	1.77	原址扩建	寄宿制初级中学	1.77	原址扩建	纳入本次中小学布局规划
2	南金乡完小	寄宿制完小	2.23	原址扩建	寄宿制完小	2.02	原址扩建	总规用地范围内存在墓地无法征地，故减少部分用地面积
3	南金乡中心幼儿园	/	/	/	独立幼儿园	0.5	原址扩建	纳入本次中小学布局规划

表 4-47 古楼乡集镇中小学布局对比情况一览表

序号	学校名称	古楼乡集镇建设规划情况			本规划情况			本规划衔接情况
		学校类别	面积（公顷）	规划实施	学校类别	面积（公顷）	规划实施	
1	古楼乡中学	寄宿制初级中学	2.59	原址扩建	寄宿制初级中学	1.21	保留	周边三侧民居一侧山地和墓地征地困难，故保留
2	古楼乡完小	寄宿制完全小学	1.80	原址扩建	寄宿制完全小学	4.41	搬迁新建	集镇建设规划确定的小学范围高差较大，不适宜建设学校，且古楼乡中学西北侧用地为菜地，地势较为平坦易于征收，故征古楼乡中学西北侧菜地及部分山体约 66 亩新建小学，下一步集镇规划调整需落实
3	古楼乡中心幼儿园	/	/	/	独立幼儿园	0.94	改扩建	现古楼乡完小用地全部作为幼儿园用地

表 4-48 烟溪镇镇区中小学布局对比情况一览表

序号	学校名称	烟溪镇镇区规划情况			本规划情况			本规划衔接情况
		学校类别	面积（公顷）	规划实施	学校类别	面积（公顷）	规划实施	
1	安化五中	普通高级中学	1.54	保留	普通高级中学	1.76	保留	现状已有 1.76 公顷用地，故保留
2	烟溪完小	寄宿制完全小学	1.00	原址扩建	寄宿制完全小学	1.00	原址扩建	纳入本次中小学布局规划
3	新开完小	寄宿制完全小学	0.90	原址扩建	寄宿制完全小学	0.68	保留	镇区规划原址扩建，但周边征地极其困难，故保留
4	烟溪镇中心幼儿园	独立幼儿园	0.14	保留	独立幼儿园	0.14	保留	纳入本次中小学布局规划
5	新开幼儿园	/	/	/	独立幼儿园	0.33	搬迁新建	幼儿园位于新开完小内，不利于学校管理，故搬迁至丰源小区对面征收五亩地新建新开幼儿园

表 4-49 渠江镇镇区中小学布局对比情况一览表

序号	学校名称	渠江镇控规规划情况			本规划情况			本规划衔接情况
		学校类别	面积（公顷）	规划实施	学校类别	面积（公顷）	规划实施	
1	渠江学校	九年一贯制	2.50	保留	九年一贯制	3.86	保留	现状已有用地 3.86 公顷，学校外围边坡面积纳入学校面积
2	渠江宽厚幼儿园	独立幼儿园	0.43	保留	独立幼儿园	0.43	保留	纳入本次中小学布局规划

表 4-50 平口镇镇区中小学布局对比情况一览表

序号	学校名称	平口镇总规规划情况			本规划情况			本规划衔接情况
		学校类别	面积（公顷）	规划实施	学校类别	面积（公顷）	规划实施	
1	平口镇中学	寄宿制初级中学	2.1	原址扩建	寄宿制初级中学	8.0	搬迁新建	原平口镇中学生均占地面积不足，且周边无地可扩，搬迁后原址作为小学能解决小学学位不足的问题，故搬迁至资江北岸，征地 120 亩，原中学改为第二完小，下一次总规调整需落实
2	平口完小	寄宿制完全小学	1.5	原址扩建	寄宿制完全小学	1.18	保留	由于生源的增加，需再扩建用地，周边均是民房无地可扩，改建第二完小
3	平口第二完小	/	/	/	寄宿制完全小学	2.4	改建	原平口镇中学用地作为第二完小
6	平口镇中心幼儿园	/	/	/	独立幼儿园	0.5	搬迁新建	在平口镇中学选址旁征收 7.5 亩新建中心幼儿园，下一次总规调整落实

第五章 普通高级中学与职业高级中学布局规划

一、普通高级中学与职业高级中学现状分析

（一）现状分布情况

安化县现有普通高中6所，186班，学生10713人，其中第二中学在县城。安化县职业高级中学共1所，即安化县职业中专学校，包括东坪和大福两个校区，学生共4559人，其中安化县职业中专学校东坪校区，正在实施搬迁。根据现状调研得知，职业高中生流失较多，存在很大一部分去益阳市或者外地就学。

表 5-1 高级中学与职业高级中学现状一览表

学校名称	班级 (班)	学生数 (人)	教师数 (人)	占地面 积 (m ²)	所在位 置	存在的主要问题与设想
一、普通高级中学						
第一中学	54	3100	243	136667	梅城镇	1) 教师住宿楼为集资房，已私有化，只有部分老师有住房保障 2) 原址扩建，新建体育馆、两栋教学楼、科教楼、行政办公楼、学生宿舍楼、教师周转房 3) 现状科教楼影响整个校园整体布局，拆除。
第二中学	54	3160	253	111880	县城	1) 无室内体育馆，原办公楼改建为体育馆 2) 功能用房严重不足，规划原图书馆与办公楼整合重建为办公大楼 3) 有两个班女生住在实验楼，三百多女生住在综合楼，女生宿舍严重不足 4) 目前学校无法扩建，只能压缩办学规模 5) 2018年开始，招生规模控制在36个班，才能顺利推进走班选课教学
小计	186	10713	787	340788		

学校名称	班级 (班)	学生数 (人)	教师数 (人)	占地面 积 (m ²)	所在位 置	存在的主要问题与设想
第三中学	18	953	73	24463	小淹镇	1) 校园用地面积不足，需要扩建，可征收校园北侧用地30亩以及校园南侧部分用地 2) 教学楼教室数量不满足现状招生需求，建筑质量较差，不满足消防抗震要求 3) 学生宿舍楼质量差，设计不合理，对玉兰树生长不利 4) 功能室不足，办公楼也已破旧，需新建办公楼 5) 田径场材质为泥土，跑道不规范 6) 校园平面布局不合理，需重新科学合理规划
第五中学	9	450	39	17600	烟溪镇	1) 新建科教楼、宿舍楼、维修教师家属楼 2) 新建室内食堂兼风雨球场 3) 新建教师周转房 4) 教师编制紧缺（尤其历史、地理、数学）
第十二中学	15	850	56	12478	冷市镇	1) 功能室欠缺 2) 学生住宿拥挤 3) 教室不足 4) 食堂面积小，无法满足现状要求 5) 无办公楼，老教学楼重建办公楼和教学楼（现教学楼只能容纳15个班） 6) 学校发展空间受限，急需扩充校园面积
实验高中	36	2200	123	37700	梅城镇	1) 现状3F教学楼、办公楼、老家属楼为危房，拆除重建 2) 现状食堂建筑质量较差，新建食堂兼风雨球场 3) 教师住房、学生住房不足，新建2栋教师宿舍楼和2栋学生宿舍楼 4) 在规划梅西大道旁修建1栋综合楼
小计	186	10713	787	340788		
二、职业高级中学						
安化县职业中专学校大福校区	40	2003	109	94028	大福镇	教学配套设施陈旧，与现代化、标准化教学存在一定的差距
安化县职业中专学校东坪校区	50	2556	166	21334	县城	正在搬迁
小计	90	4559	275	115362		

（二）存在问题与策略

安化县作为益阳市唯一一个划入武陵山片区，享受国家政策扶持的区县，安化县应充分利用优惠政策，充分发展高等教育，提升城市整体竞争力。高中教育资源优势不突出，部分学校设施配套陈旧，难以满足现代化办学的要求，教学设施配套建设有待加强。

按照湖南省教育中长期发展规划，推进公办学校办学体制改革。以扩大优质教育资源和扶持薄弱学校发展为重点，支持高中阶段公办学校集团化办学，借助优质教育资源改造薄弱学校，扶持新校发展。推动普通高中多样化发展，通过探索创建综合高中、特色高中，推进办学模式多元化改革；鼓励普通高中办出特色，满足不同潜质学生的发展需要。到2020年普及高中阶段（含中职）教育。

顺应人口向县城、梅城流动的趋势，学生重心在县城、梅城，城区配套建设条件好，满足初中毕业生入学需求，坚持普通高中向县城、梅城集中的发展思路，推进初中与高中分离办学。

二、普通高级中学与职业高级中学布局规划

（一）上位规划衔接情况

1、湖南省安化县县城总体规划

（1）普通高中布局规划

至规划期末，通过整合，将安化三中、安化五中、安化十二中整体合并成华莱高中，规划县城共有高中4所。

表 5-2 安化县域普通高中规划一览表

序号	学校名称	班级数	乡镇名称	备注	本规划衔接情况
1	安化一中	60	梅城镇	保留	原址扩建
2	安化二中	54	东坪镇	搬迁新建	保留，在安化二中搬迁选址新建高中一（预留）
3	华莱高中	36	东坪镇	安化三中、安化五中、安化十二中整体合并	保留安化五中，安化三中、安化十二中原址扩建，并新建高中二（预留），即华莱高中选址用地
4	实验高中	36	梅城镇	保留	保留

（2）职业高级中学布局规划

至规划期末，安化县规划职业高级中学1所，即安化县职业中专学校。

（二）普通高级中学与职业高级中学规划布局

规划预测全县共需要42730个高中学位，其中普通高中21365个，职业高中21365个。为了达到在全县普及高中教育的目标，规划在现有普通高中和职业高中的基础上，在县城新建高中一（预留）、高中二（预留）；在梅城镇新建一所职业中专学校，方便学生就近入学，原安化县职业中专学校东坪校区作为远期职高预留用地。全县规划布局普通高中数量8所，规划437班，学位21850个，满足全县所需学位。由于安化县存在比例较高的学生去益阳就学职业高中，故规划布局职业高级中学4所，包括安化县职业中专学校（黑茶学校）、安化县职业中专学校大福校区、预留职业中专学校，共规划370班，学位18500个，比现状增加了13911个。

表 5-3 普通高级中学和职业高级中学规划一览表

学校名称	学生数 (人)	班级 (班)	用地 (m ²)	生均用 地 (m ²)	所在位 置	规划实 施	备注
一、普通高级中学							
第一中学	5000	100	192876	38.6	梅城镇	原址扩 建	征收校园北侧约84亩林地；新建体育馆、两栋教学楼、科教楼、行政办公楼、学生宿舍楼、教师周转房；拆除现状科教楼
第二中学	1800	36	99100	55.1	县城	改建	近期原办公楼改建为体育馆，原图书馆与办公楼整合重建为办公大楼
第三中学	1200	24	44400	37.0	小淹镇	改扩建	征收校园北侧用地30亩以及校园南侧部分用地；新建办公楼；修建400m环形跑道田径场
第五中学	600	12	17600	29.3	烟溪镇	改建	新建科教楼、宿舍楼、维修教师家属楼；新建室内食堂兼风雨球场；新建教师周转房
第十二中学	750	15	15000	20.0	冷市镇	改扩建	征收校园西北侧用地约3.8亩；老教学楼重建办公楼和教学楼
实验高中	2500	50	43765	17.5	梅城镇	改扩建	拆除沿溪质量较差用房，把学校北侧部分用地并入实验高中；拆除重建现状3F教学楼、办公楼、老家属楼；新建食堂兼风雨球场；新建2栋教师宿舍楼和2栋学生宿舍楼；在规划梅西大道旁修建1栋综合楼
高中一 (预留)	6000	120	392900	65.5	县城	新建	选址位于玉溪大道南侧
高中二 (预留)	4000	80	142400	35.6	县城	新建	选址位于在现G536与紫薇路交叉口附近
小计	21850	437	948041				

学校名称	学生数 (人)	班级 (班)	用地 (m ²)	生均用 地 (m ²)	所在位 置	规划实 施	备注
二、职业高级中学							
安化县职业中专学校大福校区	3000	60	94028	31.3	大福镇	改建	近期通过提质改造，逐步完善教学配套设施，加强学校教学质量，教师教学水平，以达到标准化的要求
安化县职业中专学校（黑茶学校）	10000	200	305348	30.5	县城	搬迁新建	选址位于县城铁炉新村紫薇路北侧，考虑到职业高中学位的需求，在现已征收用地的基础上增加了 200 亩用地作为未来预留用地
职业中专学校（预留）	1500	30	21334	14.2	县城	改建	远期预留职高用地
梅城职业中专学校	4000	80	107300	26.8	梅城镇	新建	选址位于梅城镇区南桥大道、梅山大道交叉口东南侧
小计	18500	370	528010				

第六章 幼儿园布局规划

一、幼儿园现状分析

（一）现状公办幼儿园分布情况

安化县现状基本每个乡镇都有一所中心幼儿园，除田庄乡、古楼乡外，独立幼儿园共 28 所；大部分为附属幼儿园，在各完小内，共 42 所；部分教学点结合设置了幼教点。

表 6-1 公办幼儿园现状分布一览表

乡镇	学校名称	学校类别	班级 (班)	学生人数 (人)	教师人数 (人)	占地面积 (m ²)	备注
高明乡	高明乡中心幼儿园	独立幼儿园	5	143	12	2000	
	高明铺幼儿园	附属幼儿园	3	140	8	300	取消该幼儿园，在高明铺完小内新建一栋幼教楼
	塘坳幼儿园	附属幼儿园	2	45	2	---	在塘坳完小内
小计			10	328	22	---	

乡镇	学校名称	学校类别	班级 (班)	学生人数 (人)	教师人数 (人)	占地面积 (m ²)	备注
清塘铺镇	清塘铺中心幼儿园	独立幼儿园	10	508	33	6668	
	清塘铺幼儿园	附属幼儿园	8	530	24	---	在清塘铺镇完小内
	回春幼儿园	附属幼儿园	2	133	4	---	在回春完小内
	鱼水幼儿园	附属幼儿园	2	87	4	---	在鱼水学校内
	廖家坪幼儿园	附属幼儿园	1	33	2	---	在廖家坪完小内
	太平幼儿园	附属幼儿园	2	60	4	---	在太平完小内
小计			25	1351	71	---	
梅城镇	梅城镇中心幼儿园	独立幼儿园	19	890	76	1600	
	东华幼儿园	附属幼儿园	6	270	12	---	在东华完小内
	望城幼儿园	附属幼儿园	3	126	6	---	在望城完小内，需新建幼教楼
	紫云幼儿园	附属幼儿园	4	214	9	---	在紫云完小内，计划搬迁至紫云完小附近
	栗林中心幼儿园	独立幼儿园	3	73	5	692	
	双云幼儿园	附属幼儿园	1	15	2	---	在双云完小内
小计			36	1588	110	---	
乐安镇	乐安镇中心幼儿园	独立幼儿园	5	267	21	1400	
	思游幼儿园	附属幼儿园	4	166	10	---	在思游完小内
	浮青幼儿园	附属幼儿园	4	140	8	---	在浮青学校内
小计			13	573	39	---	
仙溪镇	仙溪中心幼儿园	独立幼儿园	5	278	10	1340	
	山口幼儿园	附属幼儿园	4	148	8	---	在山口学校内
	大桥幼儿园	附属幼儿园	2	45	4	---	在大桥完小内
	九龙幼儿园	附属幼儿园	2	70	4	---	在九龙学校内
	大溪幼儿园	附属幼儿园	2	50	4	---	在大溪学校内

乡镇	学校名称	学校类别	班级(班)	学生人数(人)	教师人数(人)	占地面积(m ²)	备注
小计			15	591	30	——	
长塘镇	长塘镇中心幼儿园	独立幼儿园	8	359	22	2972.25	有一栋教学楼为土木结构，2007年鉴定为D级危房，急需拆除重建
	克明幼儿园	独立幼儿园	3	110	6	6000	在克明学校内
	大荣幼儿园	独立幼儿园	5	162	10	2000	在大荣学校内
	永和幼儿园	附属幼儿园	3	61	6	——	在永和小学内
小计			19	692	44	——	
大福镇	大福镇中心幼儿园	独立幼儿园	6	351	25	1210	保留，规划开分园
	文河幼儿园	附属幼儿园	2	70	2	——	在文河学校内
	木孔幼儿园	附属幼儿园	7	260	14	——	在木孔完小内，计划搬迁至原粮库用地，占地 2200 m ²
小计			15	681	41	——	
羊角塘镇	中心幼儿园	独立幼儿园	10	408	35	6775	
	金鸡幼儿园	独立幼儿园	5	205	12	4708	拆除并原址新建幼教楼
小计			15	613	47	11483	
冷市镇	冷市镇中心幼儿园	附属幼儿园	8	418	16	——	在冷市镇完小内，幼教楼不符合规范
	大桥幼儿园	独立幼儿园	4	218	10	2700	1) 有塌方危险 2) 有电线穿过
小计			12	636	26	——	
龙塘乡	龙塘乡中心幼儿园	独立幼儿园	7	337	24	5333	1) 缺少功能室、没有多媒体教室，计划搞班班通。 2) 计划在南侧重建幼教楼
小计			7	337	24	5333	
东坪镇	中心幼儿园	独立幼儿园	12	500	50	3256	1) 用地较紧张 2) 加大功能室建设，丰富美术室、科学室、阅览室及多媒体室材料，改建一个规范、实用的会议室
	闵家幼儿园	附属幼儿园	9	367	28	——	在闵家完小内

乡镇	学校名称	学校类别	班级(班)	学生人数(人)	教师人数(人)	占地面积(m ²)	备注
	东风幼儿园	附属幼儿园	24	787	47	——	在东坪镇完小内
	杨林幼儿园	附属幼儿园	5	220	10	2131	1) 从杨林学校小学部进入园区，无独立校门 2) 教学设施、运动设施不够完善
	中砥幼儿园	附属幼儿园	3	180	11	——	幼教楼建筑质量较差，为危房，计划搬迁至完小校外 50 米处，已经申报立项，地基已完工
	青山园完小幼儿园	附属幼儿园	2	100	4	——	在青山园完小内，扩建用地修建幼教大楼
	吴和智多星幼儿园	附属幼儿园	7	273	22	——	在吴和完小内
	莨江幼儿园	附属幼儿园	14	700	40	——	在莨江学校内，幼儿园无室内活动场地
	木子阳光幼儿园	独立幼儿园	7	281	17	3145	幼教楼为危房，需重建幼教楼，新建教师宿舍楼
小计			83	3408	229	——	
滔溪镇	滔溪中心幼儿园	附属幼儿园	6	254	14	——	在滔溪完小内
	上马幼儿园	附属幼儿园	4	136	8	——	在上马完小内
	长乐幼儿园	附属幼儿园	4	152	10	——	在长乐完小内，幼教楼质量较差，拆除新建幼教楼
小计			14	542	32	——	
小淹镇	小淹镇中心幼儿园	独立幼儿园	10	486	34	6397	
	敷溪幼儿园	附属幼儿园	3	96	6	——	在敷溪学校内。现状幼教楼为东西向，且建筑质量较差，拆除新建南北向幼教楼
小计			13	582	40	——	
江南镇	陈王幼儿园	独立幼儿园	5	174	3	3102	1) 幼教楼危房需重建（九个班规模） 2) 土地证未办理 3) 校园活动场地少

乡镇	学校名称	学校类别	班级(班)	学生人数(人)	教师人数(人)	占地面积(m ²)	备注
							4) 新建食堂和老师住宿楼
	江南镇中心幼儿园	独立幼儿园	10	513	42	1400	1) 班额比较大 2) 用地较为紧张, 无扩展用地 3) 完全没有功能室 4) 师资力量欠缺 5) 户外活动场地面积欠缺、缺乏绿化 6) 学生收费、幼师工作时间长
	洞市幼儿园	独立幼儿园	5	222	6	2563	1) 新建幼教楼(原幼教楼漏雨) 2) 食堂摆放在幼教楼后面 3) 九间教室
小计			20	909	51	7065	
田庄乡	文溪幼儿园	附属幼儿园	3	93	6	---	在文溪完小内
小计			3	93	6	---	
柘溪镇	柘溪中心幼儿园	独立幼儿园	4	142	14	1100	幼儿园是借用村委办公楼, 另东侧山体有滑坡现象, 安全隐患大, 幼儿园需整体搬迁
小计			4	142	14	1100	
马路镇	马路镇中心幼儿园	独立幼儿园	16	600	45	9907	
	碧丹幼儿园	附属幼儿园	2	45	4	---	在碧丹完小内
	湖南坡幼儿园	附属幼儿园	1	27	2	---	在湖南坡完小内
	苍场幼儿园	附属幼儿园	2	52	4	---	在苍场完小内
小计		21	724	55	---		
奎溪镇	奎溪坪幼儿园	附属幼儿园	3	110	6	---	在奎溪坪完小内
	木榴幼儿园	附属幼儿园	2	89	4	800	
	中心幼儿园	独立幼儿园	6	233	20	4019	
小计		11	432	30	---		

乡镇	学校名称	学校类别	班级(班)	学生人数(人)	教师人数(人)	占地面积(m ²)	备注
南金乡	南金乡中心幼儿园	独立幼儿园	2	132	4	2531	
	将军幼儿园	附属幼儿园	1	32	2	---	在将军完小内
小计			3	164	6	---	
古楼乡	古楼乡幼儿园	附属幼儿园	5	193	10	9388	在古楼乡完小内
小计			5	193	10	9388	
烟溪镇	中心幼儿园	独立幼儿园	8	410	21	1418	
	新开幼儿园	附属幼儿园	2	85	4	667	在新开完小内
	十八幼儿园	附属幼儿园	1	29	2	---	在十八完小内
小计			11	524	27	---	
渠江镇	妙龄幼儿园	独立幼儿园	3	112	8	4391	1) 建筑物属70年代建筑, 结构老化, 比较危险 2) 校舍面积少, 满足不了需求 3) 重建幼教楼(至少6个班的规模, 拆除重建食堂) 4) 添置游乐设施, 教具配备达到《湖南省幼儿园办园标准》《幼儿园教玩具配备目录》达到二类标准
	渠江宽厚幼儿园	独立幼儿园	1	35	9	4273	
小计			4	147	17	8664	
平口镇	中心幼儿园	独立幼儿园	7	283	19	2438	场地受到限制, 功能分区不明确, 只有一栋楼, 南侧靠近居民房
小计			7	283	19	2438	
合计			366	15533	990	---	

(二) 存在问题与策略

(1) 现状幼儿园大部分为附属幼儿园, 幼儿园与完小互相存在干扰;

(2) 部分幼儿园存在安全隐患, 如长塘镇有一栋教学楼为土木结构, 2007年鉴定为D级危

房，急需拆除重建。柘溪镇幼儿园是借用村委办公楼，东侧山体有滑坡现象，急需搬迁。冷市镇大桥幼儿园，有塌方危险，并且有电线穿过。中砥幼儿园幼教楼建筑质量较差，为危房，且在中砥完小内，急需搬迁；

- (3) 占地面积较少，活动场地不足；
- (4) 部分学校建筑质量较差，需提质改造；
- (5) 部分学校存在大班额问题。

二、幼儿园布局规划

1、城区

按照城区“15分钟入园”的标准，逐年进行公办幼儿园数量的增加和空间布点，使公办幼儿园和普惠性民办幼儿园占总数90%以上。以现有总规为基础，以居住用地地块为开发为前提，在审批项目时，按小区人口要求幼儿园配套，按标准进行建设，共规划幼儿园17所，皆可结合实际作为公办幼儿园或民办幼儿园建设实施，其它民办幼儿园按照控规落实。

表 6-2 城区幼儿园规划一览表

学校名称	学校类别	班级(班)	占地面积(m ²)	规划实施	备注
中心幼儿园	独立幼儿园	24	7400	扩建	将国税局用地并入中心幼儿园
闵家幼儿园	独立幼儿园	12	3913	改扩建	现闵家完小用地
东风幼儿园	附属幼儿园	24	——	保留	在东坪镇完小内
杨林幼儿园	附属幼儿园	6	2131	保留	在杨林学校小学部内
吴和智多星幼儿园	独立幼儿园	6	——	保留	在吴合完小内
黄江幼儿园	独立幼儿园	12	——	保留	在黄江学校内，适当压缩规模
泥埠桥幼儿园	独立幼儿园	9	2404	改建	现泥埠桥完小用地作为泥埠桥幼儿园用地
城东幼儿园	独立幼儿园	9	3400	新建	选址位于迎香路与畅鑫路交叉口
星世界幼儿园	独立幼儿园	9	2400	保留	完善学校各项设施，划为公办幼儿园
城南幼儿园	独立幼儿园	24	9000	新建	选址位于枫香路与蓝田路交叉口
玉溪幼儿园	独立幼儿园	12	6200	新建	选址位于金沙路以东

学校名称	学校类别	班级(班)	占地面积(m ²)	规划实施	备注
槎溪幼儿园	独立幼儿园	12	5000	新建	选址位于华莱路以北
酉州幼儿园	独立幼儿园	12	5400	新建	选址位于酉四路以西
黄沙坪幼儿园	附属幼儿园	6	——	新建	在黄沙坪完小内新建幼教楼
木子阳光幼儿园	独立幼儿园	12	6000	改扩建	征收幼儿园东侧用地约4.2亩用地；拆除现幼教楼危房，重建幼教楼；修建教师宿舍楼
城西幼儿园	独立幼儿园	12	7000	新建	选址位于宏福路与缘豆湾路交叉口
芙蓉幼儿园	独立幼儿园	9	4500	新建	位于安化县第一芙蓉学校小学部对面
		210	——		

备注：改建指不增加学校占地面积，对部分建筑或构筑物进行改建或新建；扩建指增加现有学校占地面积，包括改建、新建建筑或构筑物。搬迁新建指搬迁到新的选址新建校园。新建指在确定的选址建设新学校。

2、农村

每个乡镇建设一所公办以上中心幼儿园，并结合现有教学点进行扩建、改建办理幼儿学前教育。结合乡镇规划、村镇规划，逐步推进幼儿园建设共规划幼儿园75所，除中心幼儿园之外，其它皆可结合实际作为公办幼儿园或民办幼儿园建设实施，其余民办幼儿园按照各乡镇总规、控规落实。

表 6-3 农村地区幼儿园规划一览表

乡镇	学校名称	学校类别	班级(班)	占地面积(m ²)	规划实施	备注
高明乡	高明乡中心幼儿园	独立幼儿园	6	2000	保留	完善幼儿园各项设施
	高明铺幼儿园	独立幼儿园	6	3000	新建	在高明铺完小南面新建幼儿园
	塘坳幼儿园	附属幼儿园	4	——	保留	在塘坳完小内
小计			16			
清塘铺镇	清塘铺镇中心幼儿园	独立幼儿园	12	6668	保留	完善幼儿园各项设备设施

乡镇	学校名称	学校类别	班级(班)	占地面积(m ²)	规划实施	备注
	清塘铺幼儿园	附属幼儿园	12	——	保留	在清塘铺镇完小内
	清塘第四幼儿园	独立幼儿园	12	10000	新建	具体选址位于清塘社区龙家组，征收菜地约15亩，打造清塘镇示范幼儿园
	回春幼儿园	附属幼儿园	6	——	保留	在回春完小内
	鱼水幼儿园	附属幼儿园	6	——	改建	拆除重建幼教楼，设置独立出入口，与小学相对独立
	廖家坪幼儿园	附属幼儿园	6	——	改建	拆除重建幼教楼，设置独立出入口，与小学相对独立
	太平幼儿园	附属幼儿园	6	——	新建	新建幼教楼，设置独立出入口，与小学相对独立
	小计		60	——		
梅城镇	镇幼儿园	独立幼儿园	18	1600	保留	原梅城镇中心幼儿园
	中心幼儿园	独立幼儿园	24	12000	新建	选址位于政民路与笔架路交叉口
	东华幼儿园	附属幼儿园	6	——	改建	在东华完小内，重建幼教楼
	望城幼儿园	独立幼儿园	18	6993	改扩建	为现状望城完小用地
	紫云幼儿园	独立幼儿园	12	3000	搬迁新建	搬迁至紫云完小对面附近
	英武幼儿园	独立幼儿园	24	10220	新建	选址位于芙蓉岭路与梅圣路交叉口
	培英幼儿园	独立幼儿园	12	6500	新建	选址位于梅王路与报恩路交叉口
	栗林中心幼儿园	独立幼儿园	6	——	搬迁	搬迁至栗林学校小学部，新建幼教楼
	双云幼儿园	附属幼儿园	3	——	改建	新建幼教楼，在双云完小内
	田心幼儿园	附属幼儿园	6	——	新建	在田心学校内，新建一栋幼教楼
小计		129	——			
乐安镇	乐安镇中心幼儿园	独立幼儿园	12	5000	扩建	扩建，征收幼儿园南侧用地约5.5亩地，新建幼教楼、教师宿舍楼、食堂
	思游幼儿园	附属幼儿园	6	——	保留	在思游完小内
	浮青幼儿园	附属幼儿园	6	——	保留	在浮青学校内
小计		24	——			
仙溪镇	仙溪中心幼儿园	独立幼儿园	24	11500	搬迁	搬迁至现仙溪完小用地

乡镇	学校名称	学校类别	班级(班)	占地面积(m ²)	规划实施	备注
	山口幼儿园	附属幼儿园	6	——	保留	在山口学校内，远期幼教楼可重建
	大桥幼儿园	附属幼儿园	6	——	改建	在大桥完小内，幼教楼已修建完成
	九龙幼儿园	附属幼儿园	6	——	改建	在九龙学校内，新建幼教楼
	大溪幼儿园	附属幼儿园	3	——	保留	在大溪学校内
小计		45				
长塘镇	长塘镇中心幼儿园	独立幼儿园	9	2972.25	改建	有一栋教学楼为土木结构，2007年鉴定为D级危房，拆除重建
	克明幼儿园	独立幼儿园	12	6000	保留	完善各项设备设施
	大荣幼儿园	独立幼儿园	6	2000	保留	完善各项设备设施
	永和幼儿园	附属幼儿园	4	——	保留	在永和小学内
小计		31	——			
大福镇	大福镇中心幼儿园	独立幼儿园	6	1210	保留	
	大福镇完小幼儿园	附属幼儿园	12	——	改建	在大福镇完小内
	文河幼儿园	附属幼儿园	4	——	保留	在文河学校内
	木孔幼儿园	独立幼儿园	9	4000	搬迁新建	搬迁至原粮库供销社用地
	新桥幼儿园	独立幼儿园	9	4670	新建	在新桥完小南面征收约7亩用地修建幼儿园
	东山幼儿园	独立幼儿园	9	3330	新建	在东山完小西面征收约5亩用地修建幼儿园
	小计		49	——		
羊角塘镇	中心幼儿园	独立幼儿园	12	6775	保留	
	金鸡幼儿园	附属幼儿园	9	4708	改建	拆除并原址重建幼教楼
小计		21	11483			
冷市镇	冷市镇中心幼儿园	独立幼儿园	12	5700	改扩建	原冷市镇完小用地作为冷市镇中心幼儿园用地
	大桥幼儿园	独立幼儿园	15	7992	搬迁新建	搬迁至大桥片区大桥中学南侧用地
小计		27	13692			
龙塘乡	龙塘乡中心幼儿园	独立幼儿园	12	5333	改建	在幼儿园南侧重建幼教楼

乡镇	学校名称	学校类别	班级(班)	占地面积(m ²)	规划实施	备注
小计			12	5333		
东坪镇	中砥幼儿园	独立幼儿园	12	5000	搬迁	搬迁至完小校外 50 米处，已经申报立项，地基已完工
	青山园幼儿园	附属幼儿园	6	——	改建	在青山园完小内，扩建用地修建幼教大楼
小计			18	——		
滔溪镇	滔溪中心幼儿园	附属幼儿园	15	——	改建	在滔溪完小内，原小学教学楼改建作为幼教楼
	上马幼儿园	独立幼儿园	9	4000	搬迁新建	搬迁至原上马政府所在地，新建幼儿园
	长乐幼儿园	附属幼儿园	9	——	改建	在长乐完小内，拆除重建幼教楼
小计			33	——		
小淹镇	小淹镇中心幼儿园	独立幼儿园	12	6397	保留	
	第二幼儿园	独立幼儿园	24	13800	新建	远期建设，选址位于小淹镇未来城镇发展区白沙溪社区双桥，国道 536 北侧
	敷溪幼儿园	附属幼儿园	9	——	改建	拆除现东西向幼教楼，新建南北向幼教楼
小计			45	——		
江南镇	江南镇中心幼儿园	独立幼儿园	10	1400	保留	
	陈王幼儿园	独立幼儿园	9	4168	扩建	征收幼儿园东南侧田地约 1.6 亩地，重建幼教楼；新建教师宿舍楼、食堂
	金田幼儿园	独立幼儿园	6	3000	新建	选址位于青田一组团，即将竣工
	洞市幼儿园	独立幼儿园	9	3895	扩建	征收幼儿园南侧用地约 2 亩地，新建幼教楼、食堂
小计			34	12461		
田庄乡	中心幼儿园	独立幼儿园	9	4000	新建	具体选址位于龙门新村小学旁，征收农田约 6 亩
	文溪幼儿园	独立幼儿园	6	3000	搬迁新建	在文溪完小附近另选址新建幼儿园
小计			15	7000		

乡镇	学校名称	学校类别	班级(班)	占地面积(m ²)	规划实施	备注
柘溪镇	柘溪中心幼儿园	独立幼儿园	12	7000	搬迁新建	搬迁至镇区柘溪完小对面，G536 南侧
小计			12	7000		
马路镇	马路镇中心幼儿园	独立幼儿园	18	9907	改建	原址重建幼教楼；新建综合楼、办公楼、教师周转房
	马路镇第二幼儿园	独立幼儿园	12	5000	新建	选址位于镇区南部，马路镇第二完小选址的西南侧
	碧丹幼儿园	附属幼儿园	6	——	改建	在碧丹完小内，新建幼教楼
	湖南坡幼儿园	附属幼儿园	4	——	改建	在湖南坡完小内，新建幼教楼
	苍场幼儿园	附属幼儿园	6	——	改建	在苍场完小内，重建幼教楼
小计			46	——		
奎溪镇	中心幼儿园	独立幼儿园	9	4019	保留	
	奎溪坪幼儿园	附属幼儿园	6	——	改建	在奎溪坪完小内，重建幼教楼
	木榴幼儿园	附属幼儿园	6	——	改建	在木榴完小内，新建幼教楼
小计			21	——		
南金乡	南金乡中心幼儿园	独立幼儿园	12	5000	改扩建	征收校园西北侧约 3 亩用地，在现有基础上新建一栋幼教楼、食堂以及其他配套设施
	将军幼儿园	附属幼儿园	4	——	改建	在将军完小东侧征收 1000 m ² 新建幼教楼以及室外活动场地
小计			16	——		
古楼乡	古楼乡中心幼儿园	独立幼儿园	12	9366	改扩建	现古楼乡完小用地并入幼儿园用地
小计			12	9366		
烟溪镇	烟溪镇中心幼儿园	独立幼儿园	9	1418	保留	
	新开幼儿园	独立幼儿园	9	3330	搬迁新建	搬迁至丰源小区对面
	十八幼儿园	附属幼儿园	6	——	改建	在十八完小内，新建幼教楼，重建食堂，
小计			24	——		

乡镇	学校名称	学校类别	班级(班)	占地面积(m ²)	规划实施	备注
渠江镇	妙龄幼儿园	独立幼儿园	9	4391	改建	重建幼教楼、食堂；增加游乐设施
	渠江宽厚幼儿园	独立幼儿园	5	4273	保留	
小计			14	8664		
平口镇	中心幼儿园	独立幼儿园	12	5000	搬迁新建	选址在资江北岸平口中学新建选址附近
小计			12	5000		
合计			716	——		

备注：结合教学点设置幼教点。

改建指不增加学校占地面积，对部分建筑或构筑物进行改建或新建；扩建指增加现有学校占地面积，包括改建、新建建筑或构筑物。搬迁新建指搬迁到新的选址新建校园。新建指在确定的选址建设新学校。

第七章 民办学校布局规划

一、民办教育现状分析

（一）全国民办教育现状及发展趋势

全国民办普通小学 5681 所，比上年增加 274 所；民办小学在校生 674.1 万人，比上年增加 45.5 万人，增长 7.2%，占全国小学在校生总数的比例达 7.1%，比上年提高 0.4 个百分点。

全国民办初中 4744 所，比上年增加 209 所；民办初中在校生 487.0 万人，比上年增加 24.7 万人，增长 5.3%，占初中在校生总数的比例达 11.1%，比上年提高 0.7 个百分点。

以上数据来源：教育部网站统计。

（二）深圳、宁波等沿海城市民办教育现状

深圳教育局最新披露的数据显示，2015 年，全市各级各类学校(含幼儿园)2196 所，比 2014 年增加 102 所，增长 4.87%。其中：公办学校(园)仅为 525 所，比 2014 年增加 18 所，增长 3.55%；民办学校(园)1671 所，比 2014 年增加 84 所，增长 5.29%。也就是说，目前深圳 2196 所学校中，光是民办的各级各类学校比例就占据了 76%。其实，目前义务教育阶段深圳

市公办民办学校比例已经达到或超过了《深圳市关于加强和完善人口管理工作的若干意见》设定的目标（深圳义务教育阶段公办民办的比例要达到 6:4 的目标。）

表 7-1 深圳民办教育现状分析表

分区	学前	小学	初中	高中
宝安区				
合计(所)	314	93	70	28
民办(所)	305	73	54	16
民办占比	97.13%	78.49%	77.14%	57.14%
龙岗区				
合计(所)	402	146	92	16
民办(所)	390	83	59	8
民办占比	97.01%	56.85%	64.13%	50%
罗湖区				
合计(所)	159	69	34	13
民办(所)	146	25	18	4
民办占比	91.82%	36.23%	52.94%	30.77%
福田区				
合计(所)	157	73	39	17
民办(所)	138	22	13	6
民办占比	87.89%	30.14%	33.33%	35.29%
南山区				
合计(所)	196	79	46	19
民办(所)	191	24	19	7
民办占比	97.45%	30.38%	41.30%	36.84%

宁波教育局最新披露的数据显示，2015 年，全市共有民办中小学(幼儿园)1081 所，在校生 30.26 万人。其中民办普通高中 25 所，在校生 1.97 万人，占普通高中在校生总数的 22.4%；民办中职学校 8 所，在校生 2393 人，占中职教育在校生总数的 3.47%；民办普通初中 19 所，在校生 2.88 万人，占普通初中在校生总数的 15.49%；民办小学 63 所，在校生 7.26 万人，占小学在校生总数的 15.12%；民办幼儿园 966 所，在园幼儿 17.91 万人，占在园幼儿总数的 63.92%。

（三）安化县民办教育现状

安化县现有民办学校 1 所，即江英实验学校。

表 7-2 2017 年安化县民办学校情况一览表

学校名称	学生数（人）										学校分类
	合计	一	二	三	四	五	六	七	八	九	
江英实验学校	2300	57	93	117	134	216	284	499	497	449	九年制学校

备注：表中所示为 2017 年上半年入学学生数据

（四）存在问题与策略

改革开放以来，特别是 2002 年《民办教育促进法》颁布以来，我国民办教育快速发展，已经成为社会主义教育事业的重要组成部分。民办教育的发展，有效增加了教育服务供给，不断满足了人民群众多样化教育需求，培养了大批合格人才，为创新教育体制机制、推动教育现代化、促进经济社会发展做出了积极贡献。同时《中华人民共和国民办教育促进法》修正案于 2016 年 11 月 7 日正式出台后，进一步完善国家扶持政策，强调民办学校与公办学校具有同等的法律地位，规定非营利性和营利性民办学校在财政、税收优惠、用地、收费等方面的差别化扶持政策，明确了国家鼓励方向。但从我县现状分析数据可以看出民办学校学生所占比重低，民办教育刚刚起步，民办学校很少，与沿海发达城市差距较大。

在目前教育资源短缺的时期，政府大力扶持的背景下，是发展民办教育的良好时期。安化县应当大力发展民办教育。把民办教育依法纳入经济社会发展总体规划，促进公办教育与民办教育协调发展。

二、民办教育发展目标

安化县要以教育综合实力跻身湖南省先进行列，高标准建成教育强县。到 2030 年，形成更加完善的现代国民教育体系和教育发展支撑体系，教育质量和办学效益显著提升，基本形成区域性教育高地。

大力发展民办教育。把民办教育依法纳入经济社会发展总体规划，促进公办教育与民办教育协调发展，重点发展非义务教育阶段民办教育。依法保障民办学校、教师和学生与公办学校、教师和学生享有平等法律地位，保障公办学校教师流动到民办学校后继续保留原有社会保险。加大政府对民办学校的专项扶持力度，支持民办学校创新体制、提高质量、办出特色，培养一批优秀民办学校。

三、民办学校规划原则

1、民办教育创新为主

通过民办教学，创新学校建设模式，引进先进教育方式，带动义务教育改革，整体提升教育水平。同时丰富社会需求，补充义务教育不足。

2、政府鼓励办学，给予政策支持

扩大教育开放合作，鼓励社会力量和民间资本举办学校和教育机构，探索对非营利性和营利性民办学校实行差别化扶持，依法完善中外合作办学办法，提高教育国际交流合作水平。

对于所有民办学校，政府可以采取购买服务、助学贷款、奖助学金和出租、转让闲置的国有资产、收费等措施予以扶持，同时享受国家规定的税收优惠。对于非营利性民办学校，明确其可以享受与公办学校同等的税收优惠和用地政策，还可以享受政府补贴、基金奖励、捐资激励等扶持措施。

3、以片区布局，后期选址论证深化落实

由于民办学校选择城区人口比较集中的区域，根据交通条件等多方面进行选址，以总规或控规作为依据。

四、民办学校选址原则

学校选址如果与总规或控规位置有出入，可根据楼盘情况、交通条件，提出建设可行性论证后，向政府申请建设，申请调规程序。

1、学校应当选址在交通方便、道路条件较好的区域，并且要配套有学生接送停车场地。同时要避免对城市交通产生不好的影响。

2、应尽量选择给水、排水、电力等市政设施条件较好的成熟地区，同时在城市消防覆盖区。

3、学校要按规范要求，避开加油站、消防站等危险源和不利因素区域，保持一定距离。

五、民办学校规划布局

根据《湖南省安化县县城总体规划（2016-2030）》，规划在县城新增 1 所民办学校。规划安化县民办学校共 2 所，其中，九年制学校 1 所；普通高级中学 1 所。

表 7-3 民办学校规划布局一览表

序号	名称	位置	班级 (班)	学生数 (人)	用地 (m ²)	学制	规划措施
1	江英实验学校	东茅公路与内环路交叉口西侧	90	4275	118700	九年制学校	原址扩建
2	高中二(预留)	县城现 G536 与紫薇路交叉口附近	100	5000	20600	普通高级中学	新建

第八章 规划实施步骤及措施

一、规划实施步骤

坚持统一规划，先易后难，条块结合，分步实施的原则，结合安化县教育资源短缺的情况，确定本规划按以下两个阶段实施：

第一阶段：近期建设阶段（2017—2020 年）。

根据城区适龄儿童、青少年中小学入学需求，结合城市新区建设及老城区改造，按照中小学布局规划，综合采取新建、扩建和提质的方式，加快中小学建设，基本解决“上学难”和“大班额”问题；农村地区，在保证有学上的其他条件下，对部分学校进行搬迁新建、扩建、提质，推进一批学校达标；引进先进教育理念和合作者，积极推进民办学校建设。

第二阶段：远期阶段（2021—2025 年）。

配套城区建设发展，将城区学校基本建成，在中小学总量充足、个体学校规模适度的基础上，适时实行小班化教学，进一步推进学校布局科学化；农村地区，配合镇区建设发展，引导人口向镇区集中，加强镇区学校建设。

二、近期（2017—2020 年）学校建设重点

（一）初中小学近期建设

近四年，对城区、乡镇中小学校的的海、扩建和改建，彻底消除大班额，实现义务教育标准化学校全覆盖。

1、城区

近期城区初中小学建设项目共 7 个，包括解决大班额项目 3 个和义务教育标准化学校 4 个。

其中搬迁新建 1 所，新建 3 所，改建 3 所。

表 8-1 城区初中小学近期建设项目安排表

序号	项目名称	建设主体	建设性质	建设内容	建设年限
解决城区大班额建设项目					
1	紫薇中学	安化县人民政府	新建	新建一个办学规模为 36 个班的标准化中学	2019-2021
2	城西完小	安化县人民政府	新建	新建一个办学规模为 36 个班的标准化小学	2019-2022
3	芙蓉完小	安化县人民政府	新建	新建一个办学规模为 36 个班的标准化小学	2018-2021
义务教育标准化学校建设项目					
4	酉州学校	安化县人民政府	改建	新建一栋科教楼；新建风雨球场、教师宿舍楼	2019-2021
5	泥埠桥完小	安化县人民政府	搬迁新建	新建一个办学规模为 36 个班的标准化小学	2019-2022
6	杨林学校	安化县人民政府	改建	小学部：改建校门；重建办公楼；新建一栋教师周转房； 中学部：新建一栋综合楼、学生宿舍楼、食堂兼风雨球场以及 250m 环形跑道田径场	2019-2022
7	黄沙坪完小	东坪镇政府	改建	拆除 2 层的教学楼，新建幼教楼；拆除 3 层的教师宿舍楼，新建教师周转房	2018-2020

2、农村

近期农村地区初中小学建设项目共 79 个，包括解决大班额项目 14 个和义务教育标准化学校 65 个。其中搬迁新建 8 所，新建 3 所，扩建 10 所，改扩建 6 所，改建 52 所。

表 8-2 解决农村地区初中小学大班额近期建设项目安排表

序号	项目名称	建设主体	建设性质	建设内容	建设年限
1	清塘铺镇中学	安化县人民政府	搬迁新建	新建办学规模 48 个班的标准学校	2017-2019
2	清塘铺镇完小	安化县人民政府	改扩建	原中学用地并入完小；现完小两栋学生宿舍楼拆除重建为教学楼	2019-2021
3	东华中学	安化县人民政府	扩建	修建教学楼、食堂、科教综合楼、学生宿舍楼、300m 环形跑道田径场	2017-2020
4	南桥完小	安化县人民政府	新建	新建一个办学规模为 48 个班的标准学校	2019-2022
5	紫云完小	安化县人民政府	扩建	征收校区西侧 2 亩用地修建教学楼	2018-2020
6	仙溪完小	安化县人民政府	搬迁新建	规划整体搬迁至 G207 西侧，新建一个办学规模 36 个班的标准学校	2018-2022

序号	项目名称	建设主体	建设性质	建设内容	建设年限
7	大福镇完小	安化县人民政府	扩建	征收西侧 32 亩山林地作新校区（3-6 年级）用地，修建教学楼、综合楼、教师住房、学生宿舍、食堂兼室内风雨球场以及田径场	2019-2022
8	大岩完小	安化县人民政府	新建	新建一个办学规模 30 个班的标准学校	2019-2021
9	冷市镇完小	安化县人民政府	搬迁新建	新建一个办学规模 24 个班的标准学校	2020-2022
10	龙塘乡完小	安化县人民政府	搬迁新建	新建办学规模 24 个班的标准学校	2020-2022
11	小淹镇中学	安化县人民政府	搬迁新建	新建办学规模 18 个班的标准学校	2018-2022
12	江南镇第二完小	安化县人民政府	新建	新建办学规模 36 个班的标准化学校	2020-2022
13	马路镇完小	安化县人民政府	扩建	征收现科教楼东侧山体 500 平方米，以及校园东 10000 平方米用地；重建科教楼，新建教学楼、运动场	2019-2022
14	平口中学	安化县人民政府	搬迁新建	搬迁至资江北岸镇区东北部渡头路与栗坪路的交叉口，征地 120 亩，新建一个办学规模为 30 个班的标准学校	2018-2021

表 8-3 农村地区义务教育标准化学校近期建设项目安排表

序号	项目名称	建设主体	建设性质	建设内容	建设年限
1	高明乡中学	安化县人民政府	改建	新建一栋教师公租房	2019-2020
2	高明乡完小	安化县人民政府	改建	新建一栋科教楼；拆除现状 D 级危房；拆除老食堂，原址重建综合楼	2018-2020
3	高明铺完小	安化县人民政府	改扩建	新建科教楼；拆除现状一层的幼教楼，修建宿舍楼	2017-2020
4	塘坳完小	安化县人民政府	改建	在教学楼南侧新建一栋综合楼；在校园东侧新建田径场	2018-2020
5	鱼水学校	安化县人民政府	改建	重修校门；拆除原教学楼、食堂、幼教楼 D 级危房以及原家属楼，并重建幼教楼；修建 200m 环形跑道田径场；	2018-2020
6	廖家坪完小	安化县人民政府	改建	拆除重建学生食堂；硬化操场；对校园内的村民通道进行改道，修建原廖家中学与原廖家完小通道，实现校园一体化，修建围墙，实行封闭式管理	2018-2020
7	太平完小	安化县人民政府	改建	修建校门、围墙；硬化操场，新建 200m 环形跑道田径场；新建科教综合楼	2018-2020
8	中沙小学	安化县人民政府	改建	恢复，完善学校各项设施	2019-2020

序号	项目名称	建设主体	建设性质	建设内容	建设年限
		政府			
9	久泽小学	安化县人民政府	改建	恢复，完善学校各项设施	2019-2020
10	双云完小	安化县人民政府	扩建	新建一栋教师周转房，修建跑道	2018-2020
11	望城完小	安化县人民政府	改建	修建一栋幼教楼	2018-2019
12	东华完小	安化县人民政府	改建	重建幼教楼	2018-2019
13	乐安镇中学	安化县人民政府	改建	重修围墙；田径场、综合楼进行防洪处理；改造旧家属楼	2018-2020
14	思游中学	安化县人民政府	改建	整固校园南侧山体，防止滑坡；维修教学楼、电教楼门窗	2018-2020
15	乐安镇完小	安化县人民政府	改扩建	征收南侧山体约 11.6 亩，新建风雨球场和田径场；对穿过校园的村庄道路进行改道，修建围墙	2019-2020
16	思游完小	安化县人民政府	改建	在教学楼旁新建科教楼；新建学生宿舍楼；修建围墙	2018-2020
17	浮青学校	安化县人民政府	改建	教学楼早厕需改水厕	2018-2019
18	大桥完小	安化县人民政府	扩建	新建田径场，并在国道 207 旁修建校门；新建办公楼、师生宿舍楼、科教楼和食堂	2017-2020
19	大荣学校	安化县人民政府	改建	在校园入口处修建科教楼	2018-2019
20	长塘完小	安化县人民政府	改建	更换食堂屋顶；修建教师公租房；修建田径场跑道	2018-2020
21	克明学校	安化县人民政府	改扩建	在现状校区对面过 X040 新增用地 13 亩，作为初中校区，现状校区作为小学校区，通过地下通道联系；现状教学楼早厕改水厕	2019-2022
22	箔花台小学	安化县人民政府	改建	恢复，完善学校各项设施	2018-2019
23	新桥中学	安化县人民政府	改建	在教师宿舍楼旁新建一栋教学楼，更换食堂屋顶瓦片	2018-2019
24	文河学校	安化县人民政府	改建	建一栋教学楼和一朵教师周转房	2018-2019
25	苍湘小学	安化县人民政府	改建	恢复，完善学校各项设施	2017-2018
26	木溪小学	安化县人民政府	改建	恢复，完善学校各项设施	
27	羊角塘镇中学	安化县人民政府	改建	修建校园围墙；修建综合楼	2018-2020

序号	项目名称	建设主体	建设性质	建设内容	建设年限
28	金鸡学校	安化县人民政府	改建	修建围墙；新建女生宿舍楼	2018-2019
29	板溪小学	安化县人民政府	改建	板溪小学恢复在原金龙小学旧址，完善学校各项设施	2017-2018
30	新溪小学	安化县人民政府	搬迁新建	新建教学楼、运动场	2017-2018
31	冷市镇中学	安化县人民政府	改建	新建科教楼；对现有教学楼进行维修	2018-2020
32	大桥学校	安化县人民政府	改建	新建教学楼、食堂兼风雨球场	2018-2020
33	南华小学	安化县人民政府	改建	恢复，完善学校各项设施	2019-2020
34	金阳小学	安化县人民政府	改建	恢复，完善学校各项设施	2019-2020
35	龙塘乡中学	安化县人民政府	改建	改善教师住房；改善功能室、活动室	2019-2020
36	淘金小学	安化县人民政府	改建	恢复，完善学校各项设施	
37	中砥完小	安化县人民政府	改建	将幼儿园搬迁至完小附近；拆除原幼教楼，添置环境绿化	2017-2018
38	滔溪中学	安化县人民政府	改扩建	征收校园北侧三栋破损民房用地 1400 m ² ，新建教师住宿楼；重建食堂，在教学楼旁新建科教楼	2018-2020
39	上马完小	安化县人民政府	扩建	征收校园西侧用地 700 m ² ，包括一栋 2F 砖房，修建田径场跑道	2019-2020
40	青兰学校	安化县人民政府	改建	恢复，完善学校各项设施	2019-2020
41	金山学校	安化县人民政府	改建	恢复，完善学校各项设施	2019-2020
42	斗山学校	安化县人民政府	改建	恢复，完善学校各项设施	2019-2020
43	敷溪学校	安化县人民政府	改建	拆除原 3F 教学楼，在幼教区南侧新建小学教学楼、科教综合楼	2019-2020
44	江南镇中学	安化县人民政府	改建	对现有教学楼墙体损坏处进行维修	2018-2019
45	洞市中学	安化县人民政府	改建	重建校门；新建女生宿舍楼	2018-2019
46	陈王完小	安化县人民政府	改建	重修 200m 环形跑道田径场	2018-2019
47	洞市完小	安化县人民政府	改建	重建校门围墙	2018-2020

序号	项目名称	建设主体	建设性质	建设内容	建设年限
48	田庄乡中学	安化县人民政府	改建	拆除重建教师住宿楼	2018-2020
49	文溪完小	安化县人民政府	扩建	征收校园东侧用地 8 亩，修建科教楼、学生宿舍楼和食堂	2018-2020
50	百竹园小学	安化县人民政府	改建	恢复，完善学校各项设施	2019-2020
51	柘溪中学	安化县人民政府	改建	拆除礼堂新建田径场和 100 米直跑道；拆除现有学生就餐礼堂重建学生餐厅兼礼堂	2019-2021
52	马路镇中学	安化县人民政府	改建	新建校门；修建科教楼	2019-2020
53	奎溪镇中学	安化县人民政府	改建	塑胶化田径运动场；建设围墙及门卫室；维修现有教学楼	2018-2020
54	奎溪镇完小	安化县人民政府	扩建	征收北边 15 亩地新建室内外运动场	2018-2020
55	奎溪坪完小	安化县人民政府	改建	重修操场	2018-2020
56	木榴完小	安化县人民政府	扩建	扩建运动场	2017-2018
57	南金乡完小	安化县人民政府	改建	新建一栋学生宿舍楼	2018-2019
58	古楼乡完小	安化县人民政府	搬迁新建	新建一个办学规模为 18 个班的标准化完小	2018-2020
59	烟溪中学	安化县人民政府	改建	修建科教楼和室内风雨球场；完善给排水系统	2018-2019
60	十八完小	安化县人民政府	改建	维修现有教学楼，并进行旱厕改水厕；完善校园排水设施	2017-2018
61	新云马小学	安化县人民政府	改建	修缮教学楼和食堂，整理绿化	2018-2019
62	渠江学校	安化县人民政府	改建	新建女生宿舍楼，改建男生宿舍；新建综合楼；维修中学运动场，扩建小学部运动场	2018-2020
63	敷溪小学	安化县人民政府	改建	维修教学楼、旱厕改水厕	2018-2019
64	晏家小学	安化县人民政府	改扩建	修建教学综合楼、运动场、大门、围墙以及布置环境绿化	2019-2020
65	平口完小	安化县人民政府	改建	重修操场	2018-2019

（二）幼儿园近期建设

幼儿园建设项目共 28 个，其中新建 4 所，搬迁新建 4 所，扩建 3 所，改扩建 2 所，改建 15 所。其中城区项目 5 个，新建 2 所，改扩建 1 所，扩建 1 所，改建 1 所；农村地区项目 23 个，

新建 2 所，搬迁新建 4 所，扩建 2 所，改扩建 2 所，改建 14 所。

表 8-4 城区幼儿园近期建设项目安排表

序号	项目名称	建设主体	建设性质	建设内容	建设年限
1	东坪镇中心幼儿园	安化县人民政府	扩建	将国税局用地并入中心幼儿园，扩大规模，办 24 班幼儿园	2019-2020
2	木子阳光幼儿园	安化县人民政府	改扩建	征收幼儿园东侧用地约 4.2 亩用地；拆除现幼教楼危房，重建幼教楼；修建教师宿舍楼	2018-2020
3	城南幼儿园	安化县人民政府	新建	新建一个规模为 24 班的示范性幼儿园	2018-2020
4	芙蓉幼儿园	安化县人民政府	新建	新建一个规模为 9 班的示范性幼儿园	2019-2020
5	黄沙坪幼儿园	安化县人民政府	改建	新建一栋幼教楼	2018-2019

表 8-5 农村地区幼儿园近期建设项目安排表

序号	项目名称	建设主体	建设性质	建设内容	建设年限
1	高明铺幼儿园	安化县人民政府	新建	在高明铺完小南面新建幼儿园，新建一栋幼教楼	2018-2019
2	鱼水幼儿园	安化县人民政府	改建	拆除重建幼教楼	2019-2020
3	廖家坪幼儿园	安化县人民政府	改建	拆除重建幼教楼	2019-2020
4	梅城镇中心幼儿园	安化县人民政府	新建	新建一个规模为 24 班的示范性幼儿园	2019-2020
5	东华幼儿园	安化县人民政府	改建	重建幼教楼	2017-2018
6	紫云幼儿园	安化县人民政府	搬迁新建	新建一个规模为 12 班的标准化幼儿园	2017-2018
7	望城幼儿园	安化县人民政府	改扩建	为现状望城完小内新建幼教楼	2018-2019
8	九龙幼儿园	安化县人民政府	改建	在九龙学校内，新建幼教楼	2019-2020
9	长塘镇中心幼儿园	安化县人民政府	改建	有一栋教学楼为土木结构，2007 年鉴定为 D 级危房，拆除重建	2018-2020
10	金鸡幼儿园	安化县人民政府	改建	拆除并原址重建幼教楼	2018-2019
11	龙塘乡中心幼儿园	安化县人民政府	改建	在幼儿园南侧重建幼教楼	2019-2020
12	中砥幼儿园	安化县人民政府	搬迁新建	搬迁至完小校外 50 米处，已经申报立项，地基已完工，办成 12 班幼儿园	2017-2018
13	青山园幼儿	安化县人民政府	改建	扩建用地修建幼教大楼，为 6 班幼儿园	2019-2020

序号	项目名称	建设主体	建设性质	建设内容	建设年限
	园	政府			
14	长乐幼儿园	安化县人民政府	改建	拆除新建幼教楼	2019-2020
15	敷溪幼儿园	安化县人民政府	改建	拆除现东西向幼教楼，新建南北向幼教楼	2020-2021
16	陈王幼儿园	安化县人民政府	扩建	重建幼教楼	2020-2021
17	洞市幼儿园	安化县人民政府	扩建	征收幼儿园南侧用地约 2 亩地，新建幼教楼、食堂	2018-2020
18	柘溪中心幼儿园	安化县人民政府	搬迁新建	新建一个规模为 12 班的示范性幼儿园	2018-2020
19	马路镇中心幼儿园	安化县人民政府	改建	原址重建幼教楼	2019-2020
20	奎溪坪幼儿园	安化县人民政府	改建	重建幼教楼	2019-2020
21	南金乡中心幼儿园	安化县人民政府	改建	重建幼教楼，目前正在施工	2017-2018
22	新开幼儿园	安化县人民政府	搬迁新建	搬迁至丰源小区对面，新建一个规模为 9 班的标准化幼儿园	2018-2020
23	妙龄幼儿园	安化县人民政府	改建	重建幼教楼、食堂；增加游设施	2018-2020

（三）高中学校近期建设

高中学校建设项目 7 个，其中新建 1 所，搬迁新建 1 所，扩建 1 所，改扩建 2 所，改建 2 所。

表 8-6 普通高级中学与职业高级中学近期建设项目安排表

序号	项目名称	建设主体	建设性质	建设内容	建设年限
1	第一中学	安化县人民政府	改扩建	新建体育馆、科教楼、行政办公楼、学生宿舍楼	2018-2020
2	第三中学	安化县人民政府	扩建	征收校园北侧用地 30 亩以及校园南侧部分用地；修建 400m 环形跑道田径场	2018-2020
3	第五中学	安化县人民政府	改建	新建宿舍楼；维修教师家属楼	2019-2021
4	第十二中学	安化县人民政府	改扩建	征收校园西北侧用地约 3.8 亩；老教学楼重建办公楼和教学楼	2018-2020
5	安化县职业中专学校	安化县人民政府	搬迁新建	近期新建为一个办学规模为 200 个班的标准学校	2017-2020

序号	项目名称	建设主体	建设性质	建设内容	建设年限
	（黑茶学校）				
6	安化县职业中专学校大福校区	安化县人民政府	改建	提质改造，逐步完善更新教学配套设施，加强学校教学质量，教师教学水平，建成一个标准化的职业高中	2018-2020
7	高中一（预留）	安化县人民政府	新建	新建一个标准化的高级中学	2019-2022

三、规划实施措施

1、切实加强领导。建立以市级政府为领导、县级政府为主体的基础教育学校布局规划实施的组织机制，具体实行政府统筹、教育部门牵头、有关部门参与的工作机制。发展改革行政管理部门要根据城镇化进程和城市人口增长趋势，将城市中小学建设纳入当地经济社会发展计划，在立项时优先考虑；规划行政管理部门要在控规中落实中小学布局专项规划，在审批城市控制性详细规划及有配建要求的住宅建设项目修建性详细规划时，要征求教育行政管理部门意见；国土资源行政管理部门对城市中小学建设用地实行行政划拨，并优先供地；建设行政管理部门要加强对中小学校舍建设的监管，确保建设符合国家标准和建设质量要求；教育部门要按照规划组织安排中小学建设，督促住宅项目履行相应教育配套责任。

2、落实规划项目。本规划经审批后，由县规划局分别定点，并按红线控制用地，作为城市基础设施和公益事业用地予以保护，任何单位与个人不得将学校规划用地改变使用性质。确需改变的，要征求教育行政管理部门和城市规划管理部门的意见，再由原规划审批机关依法依规按程序办理。要根据入学需求，及时铺排年度学校建设项目。各级财政要加大建设投入力度，开发项目要依法履行教育配套责任，确保中小学配套落地。

3、加强教育体制改革与创新。积极推行社团办学、私人办学、公办民助、民办公助、合作办学方式，深化教育办学体制的改革，促进社会力量办学的发展，减轻国家财政的负担，协调发展教育事业。

4、明确责任，加强监督检查。由安化县人民代表大会颁布“安化县中小学校用地保护规定”的法规，以保护城市中小学校用地为目的，促进教育事业的发展。市级教育行政部门要对中心城区中小学校布局调整是否合理、保障措施是否到位、工作程序是否完善、学校建设是否达标等进行专项督查。对存在问题较多、社会反映强烈的地方，要责成其限期整改。对因教育用地随意调整的，相关职能部门要依照法律和有关规定追究责任单位责任。县人民政府要认真开展中小学校

布局调整工作检查，及时发现并解决好存在的问题。

5、做好宣传动员。中小学校布局规划是一项重大的民生工程，事关人民群众切身利益，各地和相关部门要积极做好宣传工作，坚持正确的舆论导向，宣传加快学校布局规划的必要性、紧迫感和现实意义，取得社会各界理解和支持，使广大群众大力支持和配合学校布局规划工作，合力完善中小学校布点布局。